



ធនាគារជាតិ នៃ កម្ពុជា
NATIONAL BANK OF CAMBODIA

ព្រឹត្តិបត្រស្ថិតិសីលក្លរីខណ្ឌ

Balance of Payments Statistics Bulletin

ត្រីមាសទី៤ ឆ្នាំ២០២០ លេខ ៧០

Fourth Quarter 2020, Series No. 70



ប្រសាសន៍របស់ ឯកឧត្តម ទេសាភិបាល ធនាគារជាតិនៃកម្ពុជា



ធនាគារជាតិនៃកម្ពុជា មានសេចក្តីសោមនស្ស សូមផ្សព្វផ្សាយព្រឹត្តិបត្រស្ថិតិជញ្ជីងទូទាត់លេខ៧០ ប្រចាំត្រីមាសទី៤ ឆ្នាំ២០២០ ដែលត្រូវបានបោះពុម្ពផ្សាយជាភាសាខ្មែរ និងភាសាអង់គ្លេស ជាប្រាក់រៀល។ ព្រឹត្តិបត្រនេះត្រូវបានចងក្រងឡើងជាមួយនឹងសេរីទិន្នន័យជាប្រចាំត្រីមាស រួមមានស្ថិតិជញ្ជីងទូទាត់ ស្ថានភាពវិនិយោគអន្តរជាតិ និងបំណុលក្រៅប្រទេស ព្រមជាមួយនឹងការពិពណ៌នាសង្ខេបពីបច្ចុប្បន្នភាពវិស័យក្រៅប្រទេសរបស់ប្រទេសកម្ពុជា។ ព្រឹត្តិបត្រស្ថិតិជញ្ជីងទូទាត់ និងតារាងសង្ខេបស្ថិតិ

ពាក់ព័ន្ធទាំងនេះ អាចស្វែងរកបាននៅលើគេហទំព័ររបស់ធនាគារជាតិនៃកម្ពុជា។

ធនាគារជាតិនៃកម្ពុជា សូមជូនដំណឹងដល់សាធារណជនជ្រាបថា ព្រឹត្តិបត្រស្ថិតិជញ្ជីងទូទាត់នេះត្រូវបានចងក្រងនិងចេញផ្សាយ ដោយអនុលោមតាមវិធីសាស្ត្រចងក្រងស្ថិតិជញ្ជីងទូទាត់និងស្ថានភាពវិនិយោគអន្តរជាតិបោះពុម្ពលើកទី៦ (BPM6) នៅឆ្នាំ២០០៩ ដោយមូលនិធិរូបិយវត្ថុអន្តរជាតិ (IMF)។ ធនាគារជាតិនៃកម្ពុជា នៅតែបន្តអភិវឌ្ឍ និងពង្រឹងវិធីសាស្ត្រចងក្រងស្ថិតិជញ្ជីងទូទាត់នេះឱ្យមានភាពប្រសើរឡើង ដើម្បីផលិតទិន្នន័យស្ថិតិជញ្ជីងទូទាត់ក្រោមតារាងស្តង់ដារអន្តរជាតិសម្រាប់បម្រើដល់ការប្រើប្រាស់របស់សាធារណជន ឱ្យកាន់តែមានប្រសិទ្ធភាពខ្ពស់។

“កំណត់បង្ហាញបច្ចេកទេស” នៅផ្នែកខាងក្រោយនៃព្រឹត្តិបត្រនេះបានបង្ហាញអំពីសេចក្តីអធិប្បាយសង្ខេប សម្រាប់អ្នកអាន អ្នកប្រើប្រាស់ទិន្នន័យ និងសាធារណជន ក្នុងការស្វែងយល់បន្ថែមអំពីវិធីសាស្ត្រចងក្រង BPM6 ដោយក្នុងនោះរួមមាន ទស្សនាទាននិងនិយមន័យ ប្រភពទិន្នន័យ វិធីសាស្ត្រចងក្រង និងតារាងសង្ខេបស្តីពីការផ្លាស់ប្តូររវាង BPM5 និង BPM6។

ធនាគារជាតិនៃកម្ពុជា សូមថ្លែងអំណរគុណចំពោះ ក្រសួង-ស្ថាប័នពាក់ព័ន្ធ និងអ្នកផ្តល់ទិន្នន័យ ដែលតែងតែផ្តល់កិច្ចសហការល្អក្នុងការផ្តល់ទិន្នន័យ ជាធាតុចូលយ៉ាងសំខាន់គាំទ្រដល់និរន្តរភាពនៃការចងក្រងស្ថិតិជញ្ជីងទូទាត់ក៏ដូចជាព្រឹត្តិបត្រស្ថិតិជញ្ជីងទូទាត់របស់ប្រទេសកម្ពុជានាពេលកន្លងមក។

ធនាគារជាតិនៃកម្ពុជា សូមថ្លែងអំណរគុណចំពោះចំណាប់អារម្មណ៍របស់អ្នកអាន និងអ្នកប្រើប្រាស់ទិន្នន័យមកលើព្រឹត្តិបត្រស្ថិតិជញ្ជីងទូទាត់របស់ប្រទេសកម្ពុជា។

ថ្ងៃចន្ទ ២កើត ខែចេត្រ ឆ្នាំជូត ទោស័ក ព.ស.២៥៦៤
រាជធានីភ្នំពេញ ថ្ងៃទី១៥ ខែមីនា ឆ្នាំ២០២១

ទេសាភិបាល

ហ ចាន់តុ

មាតិកា

២០២៤

ទំព័រ

កំណត់សម្គាល់	៣
ផ្នែកសំខាន់ៗ	៤
សមាសភាគគន្លឹះ	៤
បំណុលគន្លឹះ	៤
រូបទី១ ៖ សមាសភាគគណនីចរន្ត និងគណនីដើមទុន	៤
ការវិភាគលើការប៉ាន់ស្មាន	៥
គណនីបន្ត និងគណនីដើមទុន	៥
គណនីបន្ត	៥
រូបទី២ ៖ ការនាំចេញ និងការនាំចូល	៥
រូបទី៣ ៖ សេវា (ឥណទាន និងឥណពន្ធ)	៦
រូបទី៤ ៖ ចំណូលបឋម (ឥណទាន និងឥណពន្ធ)	៧
រូបទី៥ ៖ ចំណូលបន្ទាប់បន្សំ (ឥណទាន និងឥណពន្ធ)	៨
គណនីដើមទុន	៨
រូបទី៦ ៖ គណនីដើមទុន	៨
គណនីហិរញ្ញវត្ថុ	៩
រូបទី៧ ៖ សមាសភាគគណនីហិរញ្ញវត្ថុ	៩
ស្ថានភាពវិនិយោគអន្តរជាតិ	១០
រូបទី៨ ៖ សមាសភាគស្ថានភាពវិនិយោគអន្តរជាតិ	១០
តារាងស្ថិតិជញ្ជីងទូទាត់	១១
តារាង១ ៖ តារាងស្ថិតិជញ្ជីងទូទាត់របស់ប្រទេសកម្ពុជា	១១
តារាង២ ៖ គណនីទំនិញ	១២
តារាង៣ ៖ គណនីសេវា	១៣
តារាង៤ ៖ គណនីចំណូលបឋម	១៤
តារាង៥ ៖ គណនីចំណូលបន្ទាប់បន្សំ	១៥
តារាង៦ ៖ គណនីដើមទុន	១៦
តារាង៧ ៖ គណនីហិរញ្ញវត្ថុ	១៧
តារាង៨ ៖ ស្ថានភាពវិនិយោគអន្តរជាតិ	១៨
តារាង៩ ៖ បំណុលក្រៅប្រទេស បែងចែកតាមប្រភេទ	១៩
តារាង១០ ៖ អនុបាតជញ្ជីងទូទាត់	២០
កំណត់បញ្ជាក់បច្ចេកទេស	២១

កំណត់សម្គាល់ ៖

ការសាកសួរព័ត៌មាន

ចំពោះព័ត៌មានបន្ថែមអំពីស្ថិតិជញ្ជីងទូទាត់ និងស្ថិតិដែលពាក់ព័ន្ធសូមទំនាក់ទំនងមក នាយកដ្ឋានស្ថិតិ នៃអគ្គនាយកដ្ឋានបច្ចេកទេសធនាគារជាតិនៃកម្ពុជា តាមទូរស័ព្ទលេខ៖ (៨៥៥) ២៣ ៧២២ ៥៦៣-១១១៨ ឬតាមអ៊ីម៉ែល statistics@nbc.org.kh។

ការចេញផ្សាយលើកក្រោយ

ការចេញផ្សាយ

ពេលវេលាចេញផ្សាយ

ត្រីមាសទី១ ឆ្នាំ២០២១

ថ្ងៃទី៣០ ខែមិថុនា ឆ្នាំ២០២១

ការកែប្រែក្នុងការចេញផ្សាយលើកនេះ

កំណែ ៖

ការចេញផ្សាយលើកនេះ រាប់បញ្ចូលការកែតម្រូវទិន្នន័យមួយចំនួននៅក្នុងគណនីចរន្ត និងគណនីហិរញ្ញវត្ថុ។

ការកែតម្រូវក្នុងគណនីចរន្ត រួមមាន ១/- គណនីសេវា ផ្នែកសេវាដ្ឋាភិបាល n.i.e (ឥណពន្ធ) ២/- គណនីចំណូលបឋម ផ្នែកចំណូលពីការវិនិយោគ និងប្រាក់បៀវត្សនិយោជិតឥណទាន (ឥណពន្ធ) ចាប់ពីត្រីមាសទី១ ដល់ត្រីមាសទី៣ ឆ្នាំ២០២០ និង ៣/- គណនីចំណូលបន្ទាប់បន្សំ ផ្នែកប្រាក់បង្វែររបស់ពលករ (ឥណទាន) និងផ្នែករដ្ឋាភិបាលទូទៅ និងប្រាក់បង្វែររបស់ពលករ (ឥណពន្ធ) នៅក្នុងត្រីមាសទី៣ ឆ្នាំ២០២០។

ការកែតម្រូវក្នុងគណនីហិរញ្ញវត្ថុ រួមមាន វិនិយោគផ្សេងទៀតនៅក្រៅប្រទេស ចាប់ពីត្រីមាសទី១ ឆ្នាំ២០១៧ ដល់ត្រីមាសទី៣ ឆ្នាំ២០២០។

ការកែតម្រូវទាំងនេះត្រូវបានធ្វើឡើងដោយសារការកែតម្រូវពីសំណាក់ប្រភពទិន្នន័យ និងវិធីសាស្ត្រចងក្រង។

ការកែតម្រូវនៅក្នុងគណនីចរន្ត និងគណនីហិរញ្ញវត្ថុ បានធ្វើឱ្យមានការប្រែប្រួលទិន្នន័យស្ថានភាពវិនិយោគអន្តរជាតិ និងបំណុលក្រៅប្រទេស។

ការកែប្រែក្នុងការចេញផ្សាយលើកក្រោយ

ការកែតម្រូវនឹងត្រូវបានរៀបចំធ្វើឡើងផងដែរចំពោះសមាសភាគមួយចំនួនផ្សេងទៀតនៃស្ថិតិជញ្ជីងទូទាត់ដោយយោងទៅតាមការកែតម្រូវការប៉ាន់ស្មានពីប្រភពទិន្នន័យ។

អក្សរកាត់

BOP ស្ថិតិជញ្ជីងទូទាត់

BPM6 វិធីសាស្ត្រចងក្រងស្ថិតិជញ្ជីងទូទាត់និងស្ថានភាពវិនិយោគអន្តរជាតិ បោះពុម្ពលើកទី៦

NBC ធនាគារជាតិនៃកម្ពុជា

n.i.e មិនមានរាប់បញ្ចូលនៅកន្លែងផ្សេងទៀត

ការតម្រឹមតួលេខ

ភាពខ្វះចន្លោះដោយអន្លើរវាងចំនួនសរុប និងផលបូកក្នុងការបោះពុម្ពផ្សាយលើកនេះ បណ្តាលមកពីការតម្រឹមតួលេខ។

ឯកតារូបិយវត្ថុ

១ ប៊ីលានរៀល = ១.000.000.000 រៀល។

ផ្នែកសំខាន់ៗ

សមាសភាគគណនី

គិតជាប័រលានរៀល	ត្រី.៤-១៨	ត្រី.១-១៩	ត្រី.២-១៩	ត្រី.៣-១៩	ត្រី.៤-១៩	ត្រី.១-២០	ត្រី.២-២០	ត្រី.៣-២០	ត្រី.៤-២០	បម្រែបម្រួលជា % ត្រី.៤-២០/ត្រី.៣-២០	បម្រែបម្រួលជា % ត្រី.៤-២០/ត្រី.៤-១៩
គណនីចរន្ត និងគណនីដើមទុន											
សមតុល្យគណនីទំនិញ	-៦.៨០៥	-៧.០៦៥	-៨.៦០៦	-៥.៨២៩	-៧.៩៥០	-៨.៧៧៥	-១.០៧៣	២.៨៣១	-៧.៥៨២	--	-៨.៦
សេវា (សុទ្ធ)	២.៨៣៥	៣.៨២០	២.៦០១	២.៤៤៣	២.៨៣៥	១.៩៥០	-៩០២	-៩៥១	-៦២៩	-៣៣,២	--
ចំណូលបឋម (សុទ្ធ)	-១.២៦៤	-១.៦០១	-១.៤៥០	-១.៤០៥	-១.៥០៦	-៤២១	-៨៧០	-១.១៦២	-១.២៨២	១០,៣	-១៤,៩
ចំណូលបន្ទាប់បន្សំ (សុទ្ធ)	១.៨៤៥	១.៩៥៥	១.៩៦៦	១.៩៥០	១.៩៥៦	១.៩១៦	១.៧៦៥	១.៥១៣	១.៥៥០	២,៥	-២០,៣
សមតុល្យគណនីដើមទុន	៣២៨	៣៥៥	៣៦២	៣៦៤	៣៦១	២៦៣	២៦៥	២៦៥	២៦៥	-០,៤	-២៦,៨
សមតុល្យគណនីចរន្ត និងគណនីដើមទុន	-៣.០៦១	-២.៧៩៥	-៥.១១៤	-២.៨២៦	-៤.១១១	-៤.៨៦៧	-៤១៥	២.៥០៦	-៧.៦៧៨	--	៧៨,១
គណនីហិរញ្ញវត្ថុ											
វិនិយោគផ្ទាល់ (សុទ្ធ)	-២.៨៣៥	-៣.៤៩៥	-៣.៦៧៩	-៣.៥៥៥	-៣.៦២៦	-៣.៧៧៧	-៣.២២២	-២.៧៧៩	-៤.៤៤៤	៦១,៣	២៣,៧
វិនិយោគលើធនបត្រ (សុទ្ធ)	១១៣	៤៦	១៧៧	៦	-១៧៤	-១០៧	៣៦	៣០	៤៣៣	--	--
វិនិយោគហិរញ្ញវត្ថុ (សុទ្ធ)	០	០	០	០	០	០	០	០	០	--	--
វិនិយោគផ្សេងទៀត (សុទ្ធ)	-២.៧២២	-៣.៤៤៩	-៣.៥០២	-៣.៥៦១	-៣.៦០០	-៣.៦៧៣	-៣.១៨៦	-៣.០៧៩	-៣.៩៧៧	--	-១៩,៩
ទ្រព្យសកម្មជាទុនបម្រុងបរទេស	២.៩០៥	១.៧៣៧	២.៥៥៥	៤.៩៥៣	១.៦២១	២៦០	៣៨៦	៩៥៥	១.០០៩	៦,៨	-៣៧,៨
សមតុល្យគណនីហិរញ្ញវត្ថុ	-២.៧២២	-៣.៤៤៩	-៣.៦២៥	-៣.៥៥៥	-៣.៦០០	-៣.៦៧៧	-៣.១៨៦	-៣.០៧៩	-៣.៤១៣	--	០,៤
ស្ថានភាពវិនិយោគអន្តរជាតិ											
ស្ថានភាពវិនិយោគអន្តរជាតិ (សុទ្ធ)	-៤០.៩៧០	-៤១.៥៥០	-៤៨.១២៦	-៤៨.៦៣៨	-៤៨.៤៩៦	-៤១.៦៣៥	-៤៤.៧៦៦	-៤៨.៥៧០	-៤៧.០២១	១,៤	៣,០

ចំណុចគន្លឹះ

ក្នុងត្រីមាសទី៤ ឆ្នាំ២០២០ ជញ្ជីងទូទាត់កម្ពុជានៅតែបន្តមានអតិរេក ដោយសារការកើនឡើងទ្រព្យសកម្មសុទ្ធនៃគណនីហិរញ្ញវត្ថុ នៅតែអាចជាតំទាត់ឱនភាពគណនីចរន្តនិងដើមទុនបាន។ ឱនភាពគណនីចរន្តនិងដើមទុន មានចំនួន ៧.៦៧៨ ប៊ីលានរៀល បានប្តូរពីអតិរេក ២.៥០៦ ប៊ីលានរៀល ក្នុងត្រីមាសមុន ជាចម្បងមកពីឱនភាពគណនីទំនិញ និងការកើនឡើងនូវឱនភាពគណនីចំណូលបឋម។ ទោះយ៉ាងនេះក្តី ឱនភាពនេះត្រូវបានដាត់ទាត់មួយផ្នែកដោយការកើនឡើងអតិរេកគណនីចំណូលបន្ទាប់បន្សំ និងការថយចុះនូវឱនភាពគណនីសេវា។

រូបទី១ ៖ សមាសភាគគណនីចរន្ត និងគណនីដើមទុន

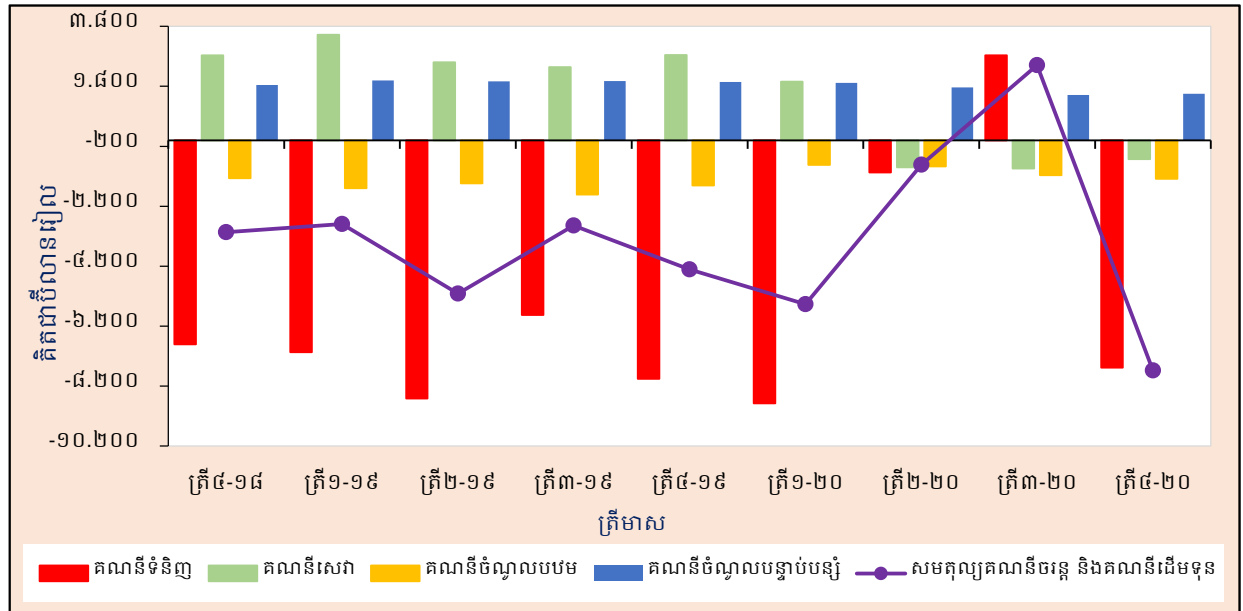

គណនីហិរញ្ញវត្ថុមានទ្រព្យសកម្មសុទ្ធ ៦.៤១៣ ប៊ីលានរៀល បានប្តូរពីទ្រព្យសកម្មសុទ្ធ ១.៦៧០ ប៊ីលានរៀល ក្នុងត្រីមាសមុន ជាលទ្ធផលមកពីការកើនឡើងវិនិយោគផ្ទាល់ និងវិនិយោគផ្សេងទៀតផ្នែកទ្រព្យសកម្ម។

គិតត្រឹមចុងត្រីមាសទី៤ ឆ្នាំ២០២០ ស្ថានភាពវិនិយោគអន្តរជាតិរបស់ប្រទេសកម្ពុជាបានបង្ហាញថាទ្រព្យសកម្មបរទេសសុទ្ធមានចំនួន ៨៧.០២១ ប៊ីលានរៀល បានកើនឡើង ១.៥១៤ ប៊ីលានរៀល (២%) ពី ៨៥.៥០៧ ប៊ីលានរៀល ក្នុងត្រីមាសមុន និងបានកើនឡើង ២.៥២៦ ប៊ីលានរៀល (៣%) ពី ៨៤.៤៩៦ ប៊ីលានរៀល ក្នុងត្រីមាសទី៤ ឆ្នាំ២០១៩។

ការវិភាគលើការប៉ាន់ស្មាន

គណនីចរន្ត និងគណនីដើមទុន

គណនីចរន្ត

ឱនភាពគណនីចរន្តមានចំនួន ៧.៩៤២ ប៊ីលានរៀល ធៀបនឹងអតិរេក ២.២៤១ ប៊ីលានរៀល ក្នុងត្រីមាសទី៣ ឆ្នាំ២០២០ ជាចម្បងមកពីការប្តូរអតិរេកគណនីទំនិញ ទៅជាឱនភាពគណនីទំនិញ និងការកើនឡើងឱនភាពគណនីចំណូលបឋម។ អំឡុងពេលដូចគ្នានេះ អតិរេកគណនីចំណូល បន្ទាប់បន្សំបានកើនឡើង ខណៈពេលដែលឱនភាពគណនីសេវាបានថយចុះ។

ទំនិញ

សមតុល្យគណនីទំនិញមានឱនភាព ៧.៥៨២ ប៊ីលានរៀល ប្តូរពីអតិរេក ២.៨៣១ ប៊ីលានរៀល ក្នុងត្រីមាសទី៣ ឆ្នាំ២០២០។

រូបទី២ ៖ ការនាំចេញ និងការនាំចូល

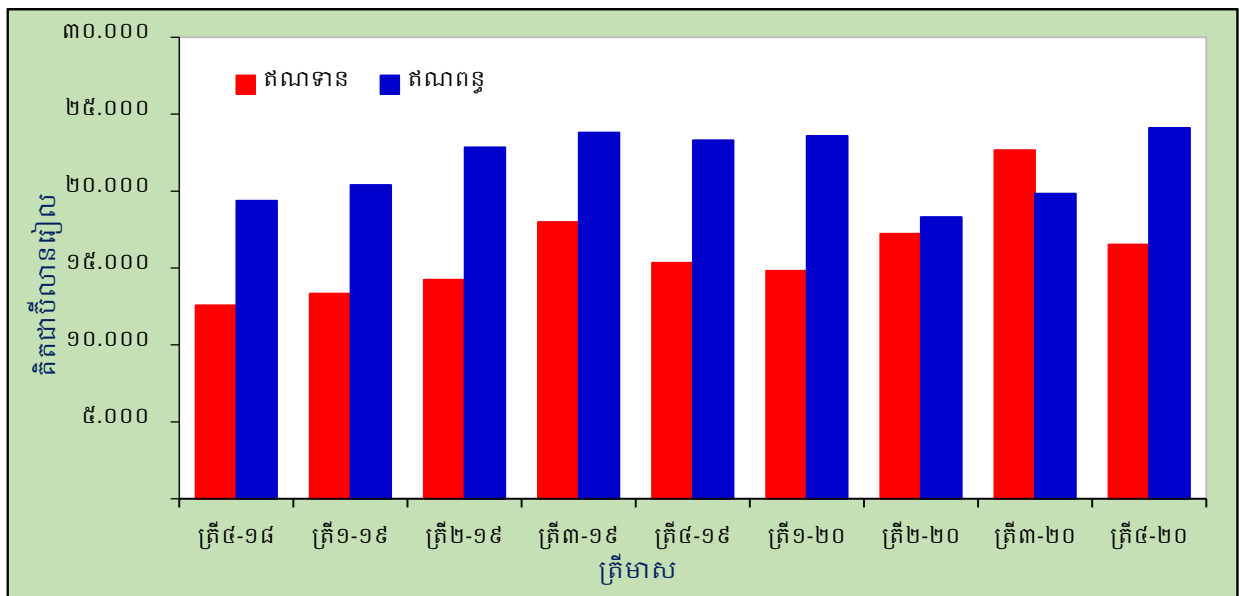

ការនាំចេញទំនិញបានថយចុះ ៦.១២៧ ប៊ីលានរៀល (២៧%) មកត្រឹម ១៦.៥៣៤ ប៊ីលានរៀល ធៀបនឹង ២២.៦៦១ ប៊ីលានរៀល ក្នុងត្រីមាសមុន។ ការថយចុះនេះ ជាចម្បងមកពីការថយចុះការនាំចេញ គ្រឿងអេឡិចត្រូនិច ៧៩៩ ប៊ីលានរៀល (៥១%) និងសម្លៀកបំពាក់ ៥២៦ ប៊ីលានរៀល (៦%)។ ក្នុងគ្រា ជាមួយគ្នានេះ ការថយចុះនេះត្រូវបានដាត់ទាត់មួយផ្នែកដោយការកើនឡើងការនាំចេញផលិតផល កសិកម្ម ៦២៥ ប៊ីលានរៀល (៥៤%) ស្បែកជើង ១០៥ ប៊ីលានរៀល (១១%) ទោចក្រយាន ៣៥ ប៊ីលានរៀល (៦%) និងផលិតផលកាត់ដេរផ្សេងៗ ២៦ ប៊ីលានរៀល (២%)។ ធៀបនឹងគ្រាដូចគ្នានៃឆ្នាំ កន្លងទៅ ការនាំចេញទំនិញបានកើនឡើង ១.១៨៣ ប៊ីលានរៀល (៨%) ពី ១៥.៣៥១ ប៊ីលានរៀល។

ការនាំចូលទំនិញបានកើនឡើង ៤.២៨៦ ប៊ីលានរៀល (២២%) ដល់ ២៤.១១៥ ប៊ីលានរៀល ធៀបនឹងត្រីមាសមុន។ ការកើនឡើងនេះជាចម្បងដោយសារការកើនឡើងការនាំចូលសម្ភារនិងបរិក្ខារ សំណង់ ៤៨៣ ប៊ីលានរៀល (២២%) វត្ថុធាតុដើមសម្រាប់វិស័យកាត់ដេរសម្លៀកបំពាក់ ៣៩៦ ប៊ីលានរៀល (៩%) យានយន្ត ១០៧ ប៊ីលានរៀល (១០%) និងម្ហូបអាហារនិងភេសជ្ជៈ ៤២ ប៊ីលានរៀល (៣%)។ នៅគ្រាដូចគ្នានេះ ការនាំចូលប្រេងឥន្ធនៈបានថយចុះ ២៥១ ប៊ីលានរៀល (១៤%)។ ការនាំចូលទំនិញ បានកើនឡើង ៨១៥ ប៊ីលានរៀល (៣%) ពី ២៣.៣០១ ប៊ីលានរៀល ក្នុងគ្រាដូចគ្នានៃឆ្នាំកន្លងទៅ។

សេវា

គណនីសេវាបន្តមានឱនភាពចំនួន ៦២៩ ប៊ីលានរៀល បានថយចុះ ៣១៣ ប៊ីលានរៀល (៣៣%) ធៀបនឹង ៩៤១ ប៊ីលានរៀល ក្នុងត្រីមាសមុន។ ធៀបនឹងគ្រាដូចគ្នានៃឆ្នាំកន្លងទៅ គណនីសេវាបានប្តូរពីអតិរេកសេវាសុទ្ធចំនួន ២.៨៣៩ ប៊ីលានរៀល។

ការនាំចេញសេវាបានកើនឡើង ៨៧៩ ប៊ីលានរៀល (១៨%) ធៀបនឹង ៨៣១ ប៊ីលានរៀល ក្នុងត្រីមាសមុន ជាចម្បងដោយសារការកើនឡើងការនាំចេញសេវាដឹកជញ្ជូន ៦៤៩ ប៊ីលានរៀល (២,៣៨%) ទំនិញ និងសេវាវដ្តាភិបាល n.i.e ១២០ ប៊ីលានរៀល (១,៧៨%) សេវាពាណិជ្ជកម្មផ្សេងៗ ៤៧ ប៊ីលានរៀល (៥៥%) សេវាសាងសង់ ២២ ប៊ីលានរៀល (២,៤៨%) សេវាប្រើប្រាស់កម្មសិទ្ធិបញ្ញា ១៤ ប៊ីលានរៀល (៨,៨៨%) សេវាហិរញ្ញវត្ថុ ១២ ប៊ីលានរៀល (៣២%) សេវាធ្វើដំណើរ ៧ ប៊ីលានរៀល (៣%) សេវាផ្ទាល់ខ្លួន វប្បធម៌ និងការកម្សាន្ត ៥ ប៊ីលានរៀល (៦,៨៨%) និងសេវាធានារ៉ាប់រង និងសោធននិវត្តន៍ ៥ ប៊ីលានរៀល (១,៤៨%) ខណៈពេលដែលសេវាទូរគមនាគមន៍ កុំព្យូទ័រ និងព័ត៌មានបានថយចុះ ២ ប៊ីលានរៀល (៣%)។ ធៀបនឹងគ្រាដូចគ្នានៃឆ្នាំកន្លងទៅ ការនាំចេញសេវាបានថយចុះ ៤.៥៥៥ ប៊ីលានរៀល (៧៣%) ពី ៦.២៦៥ ប៊ីលានរៀល។

រូបទី៣ ៖ សេវា (ឥណទាន និងឥណពន្ធ)

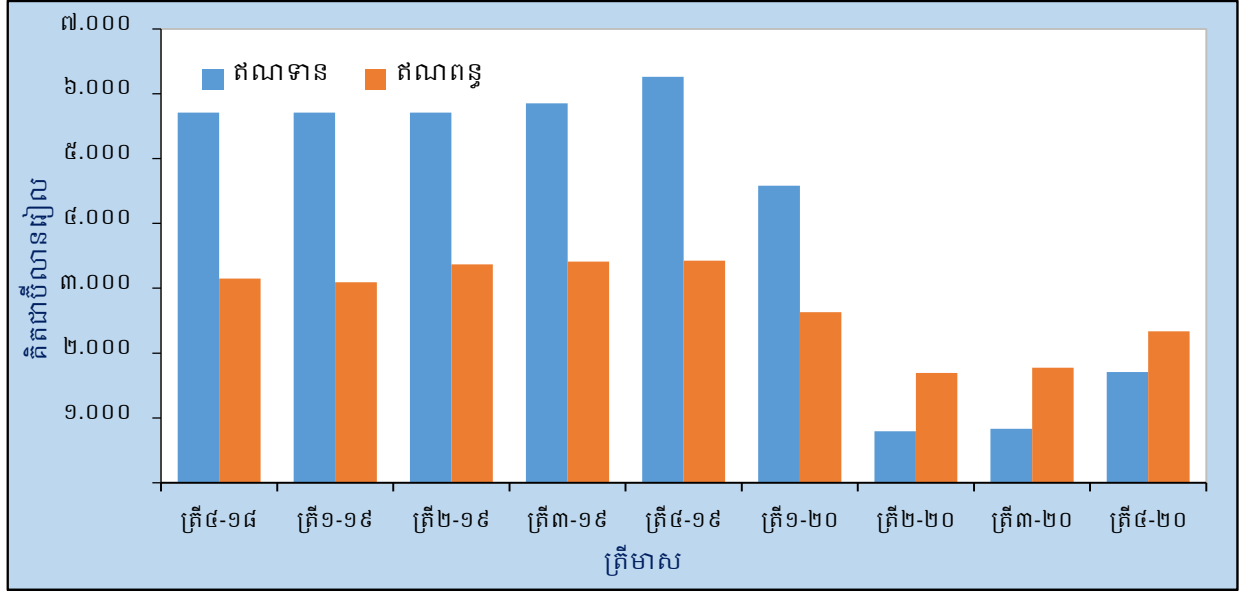

ការនាំចូលសេវាបានកើនឡើង ៥៦៦ ប៊ីលានរៀល (៣២%) ដល់ ២.៣៣៨ ប៊ីលានរៀល ជាលទ្ធផលមកពីការកើនឡើងការនាំចូលសេវាដឹកជញ្ជូន ៤៣០ ប៊ីលានរៀល (៣៥%) សេវាទូរគមនាគមន៍ កុំព្យូទ័រ និងព័ត៌មាន ៥៨ ប៊ីលានរៀល (៥៦%) សេវាពាណិជ្ជកម្មផ្សេងៗ ៥៣ ប៊ីលានរៀល (១៨%) សេវាសាងសង់ ៣៤ ប៊ីលានរៀល (២៩%) សេវាធ្វើដំណើរ ៩ ប៊ីលានរៀល (២២%) និងសេវាហិរញ្ញវត្ថុ ៦ ប៊ីលានរៀល (៩១%)។ ទោះបីជាការនាំចូលសេវាជាមួយបានកើនឡើង ក៏មានសេវាមួយចំនួនបានថយចុះដូចជា សេវាធានារ៉ាប់រង និងសោធននិវត្តន៍ ១២ ប៊ីលានរៀល (៦%) និងសេវាប្រើប្រាស់កម្មសិទ្ធិបញ្ញា ១១ ប៊ីលានរៀល (៥១%)។ ម្យ៉ាងទៀត ទំនិញ និងសេវាវដ្តាភិបាល n.i.e និងសេវាផ្ទាល់ខ្លួន វប្បធម៌ និងការកម្សាន្ត ពុំមានការប្រែប្រួលនោះទេ។ ធៀបនឹងគ្រាដូចគ្នានៃឆ្នាំកន្លងទៅ ការនាំចូលសេវាបានថយចុះ ១.០៨៨ ប៊ីលានរៀល (៣២%) ពី ៣.៤២៦ ប៊ីលានរៀល។

ចំណូលបឋម

ឱនភាពគណនីចំណូលបឋមបានកើនឡើង ១២០ ប៊ីលានរៀល (១០%) ដល់ ១.២៨២ ប៊ីលានរៀល ធៀបនឹង ១.១៦២ ប៊ីលានរៀល ក្នុងត្រីមាសមុន លទ្ធផលចម្បងមកពីការថយចុះគណនីចំណូលបឋម (ឥណទាន)។ ធៀបនឹងត្រីមាសដូចគ្នានៃឆ្នាំកន្លងទៅ ឱនភាពនេះបានថយចុះ ២២៤ ប៊ីលានរៀល (១៥%)។

ចំណូលបឋម (ឥណទាន) មានចំនួន ៥០៥ ប៊ីលានរៀល បានថយចុះ ១១៩ ប៊ីលានរៀល (១៩%) ធៀបនឹង ត្រីមាសមុន ជាលទ្ធផលមកពីការថយចុះចំណូលពីការវិនិយោគ ៧២ ប៊ីលានរៀល (១៤%) និងប្រាក់បៀវត្សនិយោជិត ៤៧ ប៊ីលានរៀល (២២%)។ ធៀបនឹងត្រីមាសដូចគ្នានៃឆ្នាំកន្លងទៅ គណនីចំណូលបឋម (ឥណទាន) បានថយចុះ ២៦៧ ប៊ីលានរៀល (៣៥%)។

រូបទី២ ៖ ចំណូលបឋម (ឥណទាន និងឥណពន្ធ)

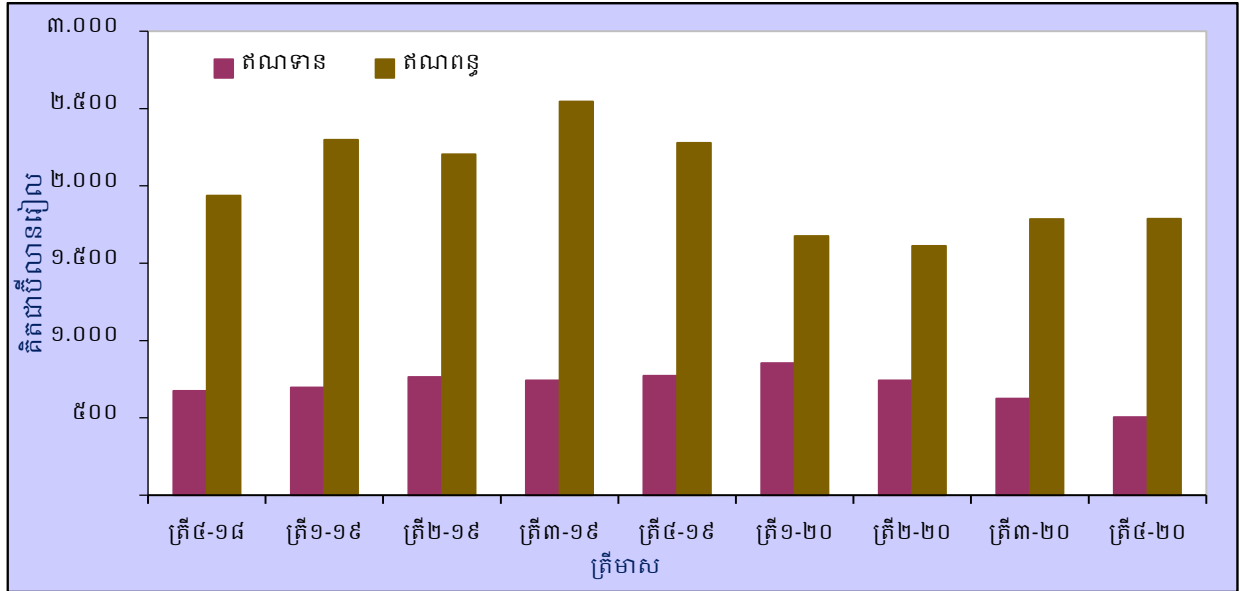

ចំណូលបឋម (ឥណពន្ធ) មានចំនួន ១.៧៨៧ ប៊ីលានរៀល បានកើនឡើង ០.៤ ប៊ីលានរៀល ធៀបនឹង ១.៧៨៦ ប៊ីលានរៀល ក្នុងត្រីមាសមុន ដោយសារការកើនឡើងចំណូលពីការវិនិយោគ ២ ប៊ីលានរៀល (០,១%) ខណៈដែលប្រាក់បៀវត្សនិយោជិតបានថយចុះ ១ ប៊ីលានរៀល (១%)។ គណនីចំណូលបឋម (ឥណពន្ធ) បានថយចុះ ៤៩២ ប៊ីលានរៀល (២២%) ធៀបនឹងត្រីមាសដូចគ្នានៃឆ្នាំកន្លងទៅ។

ចំណូលបន្ទាប់បន្សំ

អតិរេកចំណូលបន្ទាប់បន្សំមានចំនួន ១.៥៥០ ប៊ីលានរៀល ក្នុងត្រីមាសទី៤ ឆ្នាំ២០២០ បានកើនឡើង ៣៧ ប៊ីលានរៀល (២%) ធៀបនឹង ១.៥១៣ ប៊ីលានរៀល ក្នុងត្រីមាសមុន។ ការកើនឡើងនូវអតិរេកនេះគឺដោយសារការកើនឡើងនូវចំណូលបន្ទាប់បន្សំ (ឥណទាន) ខណៈដែលចំណូលបន្ទាប់បន្សំ (ឥណពន្ធ) បានថយចុះ។ ធៀបនឹងត្រីមាសទី៤ ឆ្នាំ២០១៩ អតិរេកនេះបានថយចុះ ៣៩៥ ប៊ីលានរៀល (២០%) ពី ១.៩៤៦ ប៊ីលានរៀល។

ចំណូលបន្ទាប់បន្សំ (ឥណទាន) មានចំនួន ១.៦៦៤ ប៊ីលានរៀល បានកើនឡើង ២៦ ប៊ីលានរៀល (២%) ធៀបនឹងត្រីមាសមុន ជាចម្បងដោយសារការកើនឡើងផ្នែកផ្សេងទៀត ២៧ ប៊ីលានរៀល (២%) ស្របពេលដែលផ្នែករដ្ឋាភិបាលទូទៅបានថយចុះ ២ ប៊ីលានរៀល (០,៤%)។ គណនីនេះបានថយចុះ ៤៤៤ ប៊ីលានរៀល (២១%) ពី ២.១០៨ ប៊ីលានរៀល ធៀបនឹងត្រីមាសដូចគ្នានៃឆ្នាំកន្លងទៅ។

រូបទី៥ ៖ ចំណូលបន្ទាប់បន្សំ (ឥណទាន និងឥណពន្ធ)

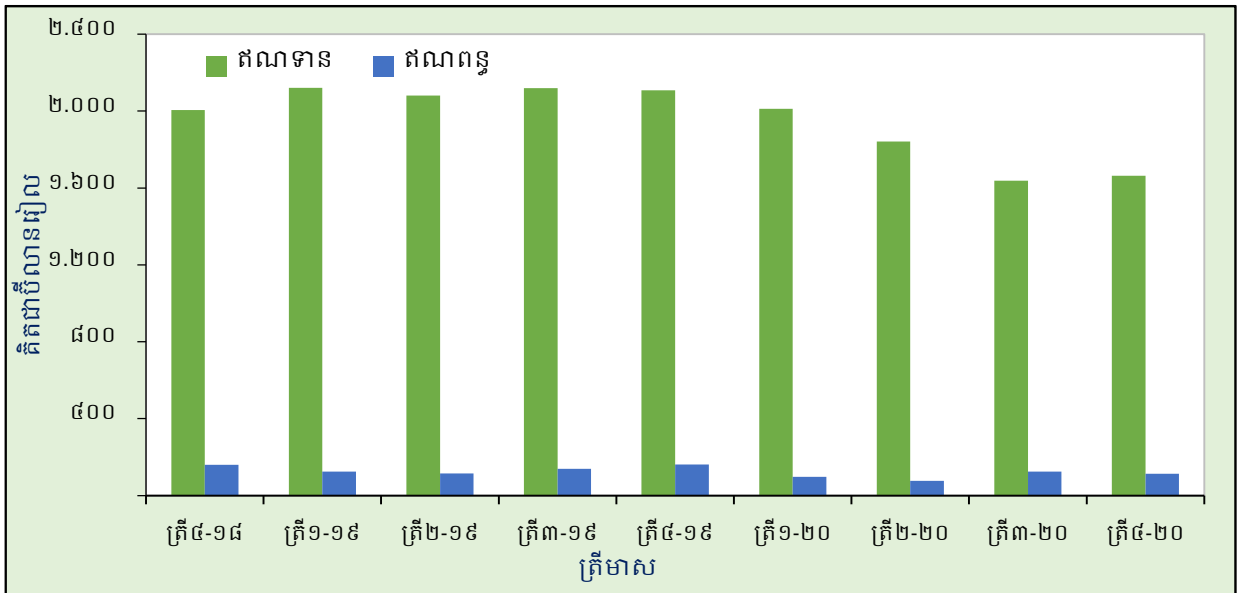

ចំណូលបន្ទាប់បន្សំ (ឥណពន្ធ) មានចំនួន ១១៤ ប៊ីលានរៀល បានថយចុះ ១២ ប៊ីលានរៀល (៩%) ធៀបនឹងត្រីមាសមុន ជាចម្បងដោយសារការថយចុះផ្នែករដ្ឋាភិបាលទូទៅ ៤០ ប៊ីលានរៀល (៨២%) ខណៈពេលដែលផ្នែកផ្សេងទៀតបានកើនឡើង ២៨ ប៊ីលានរៀល (៣៧%)។ គណនីនេះ បានថយចុះ ៤៩ ប៊ីលានរៀល (៣០%) ពី ១១២ ប៊ីលានរៀល ក្នុងគ្រាដូចគ្នានៃឆ្នាំកន្លងទៅ។

គណនីដើមទុន

អតិរេកគណនីដើមទុនមានចំនួន ២៦៤ ប៊ីលានរៀល បានថយចុះ ១ ប៊ីលានរៀល (០.៤%) ធៀបនឹងត្រីមាសមុន និង ៩៧ ប៊ីលានរៀល (២៧%) ពី ៣៦១ ប៊ីលានរៀល ក្នុងត្រីមាសដូចគ្នានៃឆ្នាំកន្លងទៅ។

រូបទី៦ ៖ គណនីដើមទុន

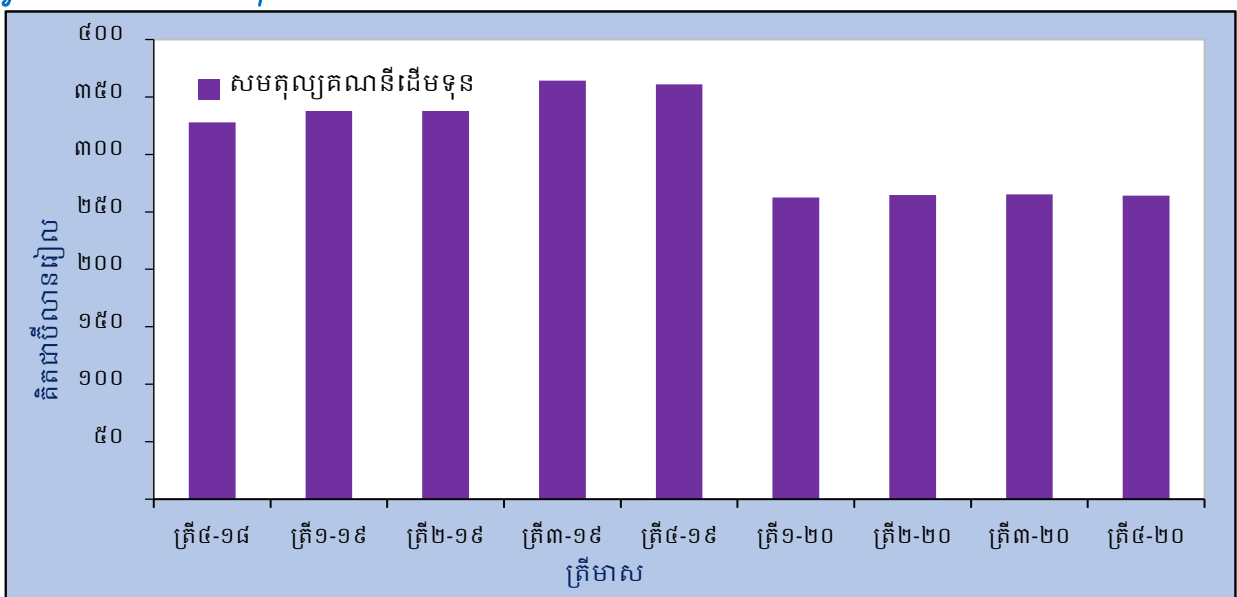

គណនីហិរញ្ញវត្ថុ

សមតុល្យគណនីហិរញ្ញវត្ថុបានបង្ហាញទ្រព្យអកម្មសុទ្ធ ៦.៤១៣ ប៊ីលានរៀល ក្នុងត្រីមាសទី៤ ឆ្នាំ២០២០ ដោយប្តូរពីទ្រព្យសកម្មសុទ្ធ ១.៦៧០ ប៊ីលានរៀល ក្នុងត្រីមាសមុន និងពុំមានបម្រែបម្រួល ធៀបនឹងគ្រាដូចគ្នានៃឆ្នាំកន្លងទៅ។

វិនិយោគផ្ទាល់បានបង្ហាញទ្រព្យអកម្មសុទ្ធ ៤.៤៨៤ ប៊ីលានរៀល បានកើនឡើង ១.៧០៥ ប៊ីលានរៀល (៦១%) ធៀបនឹង ២.៧៧៩ ប៊ីលានរៀល ក្នុងត្រីមាសមុន ជាចម្បងមកពីការកើនឡើងវិនិយោគ ផ្ទាល់បរទេសនៅកម្ពុជា។ ធៀបឆ្នាំលើឆ្នាំ វិនិយោគផ្ទាល់បរទេសបានកើនឡើង ៨៥៩ ប៊ីលានរៀល (២៤%) ពី ៣.៦២៦ ប៊ីលានរៀល។

វិនិយោគផ្ទាល់បរទេសនៅកម្ពុជាមាន ៤.៦៦៤ ប៊ីលានរៀល បានកើនឡើង ១.៦៧៦ ប៊ីលានរៀល (៥៦%) ធៀបនឹង ២.៩៨៨ ប៊ីលានរៀល ក្នុងត្រីមាសមុន និង ៩៥៦ ប៊ីលានរៀល (២៦%) ធៀបនឹង ៣.៧០៧ ប៊ីលានរៀល ក្នុងគ្រាដូចគ្នានៃឆ្នាំកន្លងទៅ។

រូបទី៧៖ សមាសភាគគណនីហិរញ្ញវត្ថុ

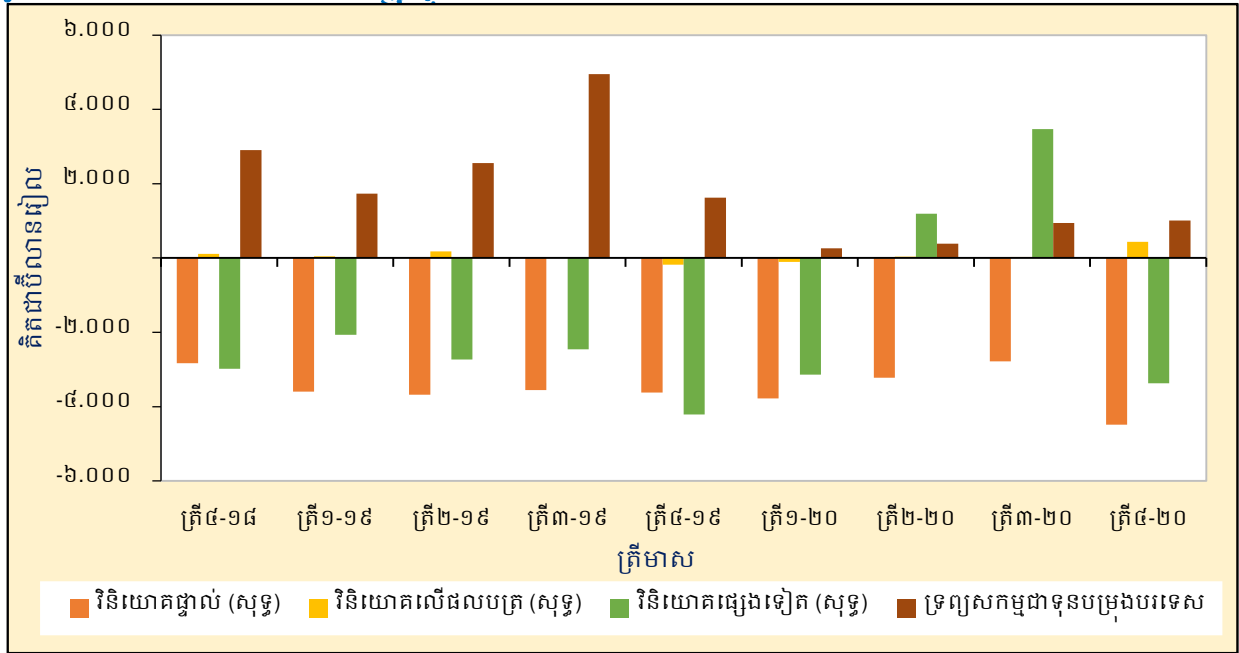

វិនិយោគលើផលបត្របានបង្ហាញទ្រព្យសកម្មសុទ្ធ ៤៣៣ ប៊ីលានរៀល បានកើនឡើង ៤០៣ ប៊ីលានរៀល (១៣៨%) ធៀបនឹងត្រីមាសមុន។ ធៀបនឹងគ្រាដូចគ្នានៃឆ្នាំកន្លងទៅ គណនីនេះបានប្តូរ ពីទ្រព្យអកម្មសុទ្ធ ១៧៨ ប៊ីលានរៀល។

វិនិយោគផ្សេងទៀតបានបង្ហាញទ្រព្យអកម្មសុទ្ធ ៣.៣៧១ ប៊ីលានរៀល ដោយប្តូរពីទ្រព្យសកម្មសុទ្ធ ចំនួន ៣.៤៧៤ ប៊ីលានរៀល ក្នុងត្រីមាសមុន។ ធៀបនឹងគ្រាដូចគ្នានៃឆ្នាំកន្លងទៅ គណនីនេះបានថយចុះ ៨៣៧ ប៊ីលានរៀល (២០%) ពី ៤.២០៨ ប៊ីលានរៀល។

ក្នុងត្រីមាសទី៤ ឆ្នាំ២០២០នេះ ទ្រព្យសកម្មជាទុនបម្រុងបានកើនឡើង ១.០០៩ ប៊ីលានរៀល ធៀបនឹងការកើនឡើង ៩៤៥ ប៊ីលានរៀល ក្នុងត្រីមាសទី៣ ឆ្នាំ២០២០ និង ១.៦២១ ប៊ីលានរៀល ក្នុងគ្រាដូចគ្នានៃឆ្នាំកន្លងទៅ។

ស្ថានភាពវិនិយោគអន្តរជាតិ

គិតត្រឹមចុងត្រីមាសទី៤ ឆ្នាំ២០២០ ស្ថានភាពវិនិយោគអន្តរជាតិរបស់ប្រទេសកម្ពុជាបានបង្ហាញថាទ្រព្យអកម្មបរទេសសុទ្ធមានចំនួន ៨៧.០២១ ប៊ីលានរៀល បានកើនឡើង ១.៥១៤ ប៊ីលានរៀល (២%) ពី ៨៥.៥០៧ ប៊ីលានរៀល ក្នុងត្រីមាសទី៣ ឆ្នាំ២០២០។ ធៀបឆ្នាំលើឆ្នាំ ស្ថានភាពវិនិយោគអន្តរជាតិបានកើនឡើង ២.៥២៦ ប៊ីលានរៀល (៣%) ពី ៨៤.៤៩៦ ប៊ីលានរៀល។

ទ្រព្យសកម្មបរទេសរបស់ប្រទេសកម្ពុជាមានចំនួន ១៣៥.២០៣ ប៊ីលានរៀល បានកើនឡើង ៣.៥៥៨ ប៊ីលានរៀល (៣%) ធៀបនឹង ១៣១.៦៤៦ ប៊ីលានរៀល ក្នុងត្រីមាសមុន ដោយសារការកើនឡើងទ្រព្យសកម្មជាទុនបម្រុង ៣.០៤០ ប៊ីលានរៀល (៥%) វិនិយោគលើផលបត្រ ៥០៥ ប៊ីលានរៀល (២១%) និងវិនិយោគផ្ទាល់នៅក្រៅប្រទេស ១៥៥ ប៊ីលានរៀល (៥%) ស្របពេលដែលវិនិយោគផ្សេងទៀតបានថយចុះ ១៤២ ប៊ីលានរៀល (០.៣%)។ ធៀបនឹងត្រីមាសទី៤ ឆ្នាំ២០១៩ ទ្រព្យសកម្មបរទេសបានកើនឡើង ១៨.៥៣៨ ប៊ីលានរៀល (១៦%) ពី ១១៦.៦៦៥ ប៊ីលានរៀល។

រូបទី៨៖ សមាសភាគស្ថានភាពវិនិយោគអន្តរជាតិ

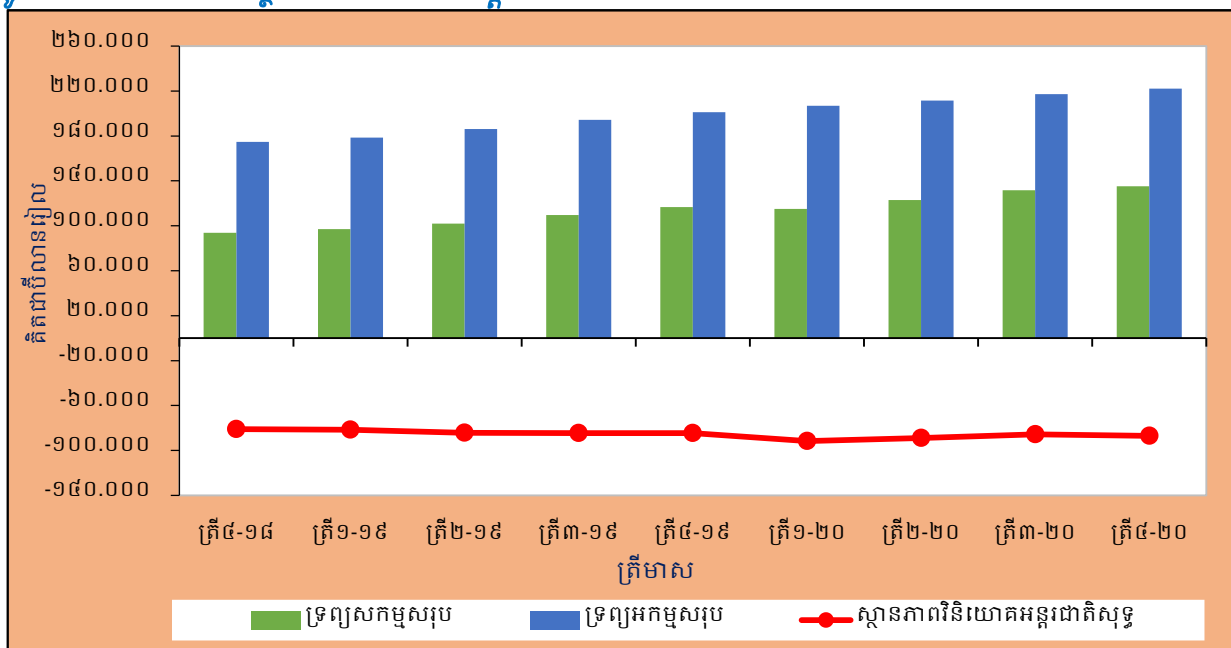

ទ្រព្យអកម្មបរទេសរបស់ប្រទេសកម្ពុជាមានចំនួន ២២២.២២៥ ប៊ីលានរៀល បានកើនឡើង ៥.០៧១ ប៊ីលានរៀល (២%) ធៀបនឹង ២១៧.១៥៣ ប៊ីលានរៀល ក្នុងត្រីមាសមុន ជាចម្បងមកពីការកើនឡើងវិនិយោគផ្សេងទៀត ៣.៦៨២ ប៊ីលានរៀល (៥%) និងវិនិយោគផ្ទាល់បរទេសនៅកម្ពុជា ១.៣៨៩ ប៊ីលានរៀល (១%)។ ទ្រព្យអកម្មបរទេសសុទ្ធបានកើនឡើង ២១.០៦៤ ប៊ីលានរៀល (១០%) ពី ២០១.១៦១ ប៊ីលានរៀល ក្នុងគ្រាដូចគ្នានៃឆ្នាំកន្លងទៅ។

តារាង ១ ៖ ជញ្ជីងទូទាត់របស់ប្រទេសកម្ពុជា

គិតជាប៊ីលានរៀល

សមាសភាគចម្បង	២០១៨	ត្រីមាស ១-១៩	ត្រីមាស ២-១៩	ត្រីមាស ៣-១៩	ត្រីមាស ៤-១៩	២០១៩	ត្រីមាស ១-២០	ត្រីមាស ២-២០	ត្រីមាស ៣-២០	ត្រីមាស ៤-២០	២០២០
សមតុល្យករ ណាដីចរន្ត	-១១.៧១១	-៣.១៥០	-៥.៤៨០	-៣.២១១	-៤.៦៧២	-១៦.៥១៣	-៥.៧៣០	-១.០៨០	២.២៤១	-៧.៩៤២	-១២.៥១១
ឥណទាន	៤៥.០២៥	២២.៧៦៤	២៣.០៤២	២៦.៦៩២	២៤.៤៩៥	៩៦.៩៩៣	២២.២៦៧	២០.៦០៥	២៥.៧៤៤	២០.៤១២	៤៩.០៣៧
ឥណទាន	៩៦.៧៣៦	២៥.៩១៥	២៤.៥២២	២៩.៩០២	២៩.១៦៧	១១៣.៥០៦	២៧.៩៩៧	២១.៦៨៤	២៣.៥១៣	២៤.៣៥៤	១០១.៥៤៤
គណនីទំនិញ និងសេវា (សុទ្ធ)	-១៣.៩៤៧	-៣.៤៤៥	-៦.០០៦	-៣.៣៨៦	-៥.១១១	-១៨.០៤៨	-៦.៤២៥	-១.៩៧៥	១.៤៩០	-៤.២១០	-១៥.១២០
ឥណទាន	៧៤.៥១៥	១៩.៩៤៧	២០.១៩៩	២៣.៤៣១	២១.៦១៥	៨៥.៥៩៣	១៩.៤០១	១៨.០២០	២៣.៤៩១	១៨.២៤៣	៧៩.១៥៦
ឥណទាន	៤៤.៤៦២	២៣.៤៩២	២៦.២០១	២៧.២១៧	២៦.៧២៧	១០៣.៦៤១	២៦.២២៥	១៩.៩៩៦	២១.៦០១	២៦.៤៥៣	៩៥.២៧៦
គណនីទំនិញ (សុទ្ធ)	-២៣.៦២៣	-៧.០៦៥	-៤.៦០៦	-៥.៤២៩	-៧.៩៥០	-២៩.៤៥០	-៤.៧៧៥	-១.០៧៣	២.៤៣១	-៧.៥៤៦	-១៥.៥៩៩
ឥណទាន	៥២.៤៧៨	១៣.៣៣៣	១៤.២៣១	១៧.៩៧៩	១៥.៣៤១	៦០.៤៩៤	១៤.៤២០	១៧.២២៤	២២.៦៦១	១៦.៥៣៤	៧១.២៤៣
ឥណទាន	៧៦.១០១	២០.៣៩៩	២២.៤៣៤	២៣.៤០៥	២៣.៣០១	៩០.៣៤៤	២៣.៥៩៥	១៨.៣០២	១៩.៤៦៥	២៥.១១៥	៨៥.៤៤១
គណនីសេវា (សុទ្ធ)	៩.៦៧៦	៣.៥២០	២.៦០១	២.៤៤៣	២.៤៣៩	១១.៤០២	១.៩៥០	-៩០២	-៩៤១	-៦២៩	-៥២១
ឥណទាន	២២.០៣៧	៦.៦១៤	៥.៩៦៧	៥.៤៥២	៦.២៦៥	២៤.៦៩៤	៤.៥៤១	៧៩២	៤៣១	១.៧០៩	៧.៩១៣
ឥណទាន	១២.៣៦១	៣.០៩៤	៣.៣៦៧	៣.៤១០	៣.៤២៦	១៣.២៩៦	២.៦៣០	១.៦៩៤	១.៧៧២	២.៣៣៤	៤.៤៣៤
គណនីចំណូលបឋម (សុទ្ធ)	-៥.៣៧១	-១.៦០១	-១.៤៤០	-១.៤០៥	-១.៥០៦	-៦.៣៥១	-៤២១	-៤៧០	-១.១៦២	-១.២៤២	-៤.១៣៥
ឥណទាន	២.៣៤៦	៦៩៧	៧៦៤	៧៤១	៧៧២	២.៩៧៣	៤៤៤	៧៤៣	៦២៤	៥០៥	២.៧២៦
ឥណទាន	៧.៧១៧	២.២៩៧	២.២០៣	២.៤៥៦	២.២៧៤	៩.៣២៤	១.៦៧៥	១.១១៣	១.៧៧៧	១.៧៧៧	៦.៨៦១
គណនីចំណូលបន្ទាប់បន្សំ (សុទ្ធ)	៧.៦០៧	១.៩៩៥	១.៩៦៦	១.៩៤០	១.៩៤៦	៧.៤៨៦	១.៩១៦	១.៧៦៥	១.៤១៣	១.៥៥០	៦.៧៤៤
ឥណទាន	៤.១៦៤	២.១២០	២.០៨០	២.១១៩	២.១០៥	៨.៤២៧	២.០១២	១.៤៥២	១.៦៣៤	១.៦៦៤	៧.១៥៦
ឥណទាន	៥៥៧	១២៥	១១៥	១៣៩	១៦២	៥៤១	៩៧	៧៦	១២៥	១១៤	៤១២
សមតុល្យករ ណាដីដើមទុន	១.៣១៤	៣៤៥	៣៦២	៣៦៤	៣៦១	១.៤៤២	២៦៣	២៦៥	២៦៥	២៦៤	១.០៥៧
ឥណទាន	១.៣១៤	៣៤៥	៣៦២	៣៦៤	៣៦១	១.៤៤២	២៦៣	២៦៥	២៦៥	២៦៤	១.០៥៧
ឥណទាន	មិនមាន	មិនមាន	មិនមាន	មិនមាន	មិនមាន	មិនមាន	មិនមាន	មិនមាន	មិនមាន	មិនមាន	មិនមាន
សមតុល្យករ ណាដីចរន្ត និងគណនីដើមទុន	-១០.៣៩៧	-២.៧៥៥	-៥.១១៨	-២.៤៤៦	-៤.៣១១	-១៥.០៧១	-៥.៤៦៧	-៤១៥	២.៥០៦	-៧.៦៧៨	-១១.៤៥៨
សមតុល្យករ ណាដីហិរញ្ញវត្ថុ	-៤.៩២៩	-៣.៤៧៨	-៣.៦៨៣	-១.០៥៤	-៦.៣៩១	-១៥.០០៥	-៦.៧៦៥	-១.៦១១	១.៦៧០	-៦.៤១៣	-១៣.១២០
វិនិយោគផ្ទាល់ (សុទ្ធ)	-១២.៤៩៣	-៣.៥៩៥	-៣.៦៧៩	-៣.៥៩៨	-៣.៦២៦	-១៥.៤៥៨	-៣.៧៧៧	-៣.២២២	-២.៧៧៩	-៤.៤៤៤	-១៥.២៦៣
ទ្រព្យសកម្មហិរញ្ញវត្ថុសុទ្ធ	៥០២	៩០	១២០	១២៣	៤២	៤១៤	១១៥	១៦	២០៤	១៧៩	៥១៤
ទ្រព្យអកម្មសុទ្ធ	១២.៩៩៥	៣.៦៨៥	៣.៧៩៩	៣.៧២១	៣.៧០៧	១៥.៨៧២	៣.៨៩២	៣.២៣៨	២.៩៨៤	៤.៦៦៤	១៥.៧៧៧
វិនិយោគលើផលបត្រ (សុទ្ធ)	១៧០	៤៦	១៧៧	៦	-១៧៤	៥០	-១០៧	៣៦	៣០	៤៣៣	៣៩២
ទ្រព្យសកម្មហិរញ្ញវត្ថុសុទ្ធ	១៧០	៤៦	១៧៧	៦	-១៧៤	៥០	-១០៧	៣៦	៣០	៤៣៣	៣៩២
ទ្រព្យអកម្មសុទ្ធ	មិនមាន	មិនមាន	មិនមាន	មិនមាន	មិនមាន	មិនមាន	មិនមាន	មិនមាន	មិនមាន	មិនមាន	មិនមាន
និស្សន្ទហិរញ្ញវត្ថុ (សុទ្ធ)	មិនមាន	មិនមាន	មិនមាន	មិនមាន	មិនមាន	មិនមាន	មិនមាន	មិនមាន	មិនមាន	មិនមាន	មិនមាន
ទ្រព្យសកម្មហិរញ្ញវត្ថុសុទ្ធ	មិនមាន	មិនមាន	មិនមាន	មិនមាន	មិនមាន	មិនមាន	មិនមាន	មិនមាន	មិនមាន	មិនមាន	មិនមាន
ទ្រព្យអកម្មសុទ្ធ	មិនមាន	មិនមាន	មិនមាន	មិនមាន	មិនមាន	មិនមាន	មិនមាន	មិនមាន	មិនមាន	មិនមាន	មិនមាន
វិនិយោគផ្សេងទៀត (សុទ្ធ)	-២.៤៥២	-២.០៦៥	-២.៧៣៦	-២.៤៥៤	-៤.២០៨	-១១.៤៦៤	-៣.១៤១	១.១៤៩	៣.៤៧៤	-៣.៣៧១	-១.៤៥០
ទ្រព្យសកម្មហិរញ្ញវត្ថុសុទ្ធ	២.០៧៧	-១.៤១៥	-២.២១០	៣.៤៣៩	-១៤៤	-៧៣៤	១២៥	៣.៧២៤	៥.០៣៩	៧៤	៤.៩៦៦
ទ្រព្យអកម្មសុទ្ធ	៤.៥២៩	២៥០	៥២៦	៥.៨៩៤	៤.០៦៤	១០.៧៣០	៣.២៦៦	២.៥៣៤	១.៥៦៥	៣.៤៥៥	១០.៤១៥
ទ្រព្យសកម្មជាទុនបម្រុងបរទេស	៥.៤៤៦	១.៧៣៧	២.៥៥៥	៤.៩៩៣	១.៦២១	១០.៤៦៦	២៦០	៣៨៦	៩៤៥	១.០០៩	២.៦០០
កំហុស និងរំលង	១.៤៦៤	-១.០៨២	១.៤៣៥	១.៧៩៣	-២.០៨០	៦៦	-១.២៩៤	-៧៩៦	-៤៣៦	១.២៦៤	-១.៦៦៦
អត្រាប្តូររូបិយ (រៀល/ដុល្លារ)	៤.០៤៥	៣.៩៩៩	៤.០៧៥	៤.១០២	៤.០៦៥	៤.០៦០	៤.០៥៦	៤.០៤៧	៤.០៥៥	៤.០៤០	៤.០៥៣

តារាង២ ៖ ជំនួយទូទាត់ “គណនីទំនិញ”

គិតជាប៊ីលានរៀល

គណនីទំនិញ	២០១៨	ត្រីមាស-១៩	ត្រីមាស-១៩	ត្រីមាស-១៩	ត្រីមាស-១៩	២០១៩	ត្រីមាស-២០	ត្រីមាស-២០	ត្រីមាស-២០	ត្រីមាស-២០	២០២០
ឥណទាន (ការនាំចេញ)											
ទំនិញទូទៅ	៥២.៤៧៨	១៣.៣៣៣	១៤.២៣១	១៧.៩៧៩	១៥.៣៥១	៦០.៨៩៤	១៤.៨២០	១៧.២២៨	២២.៦៦១	១៦.៥៣៤	៧១.២៤៣
ការទិញលក់ទំនិញនៅក្រៅប្រទេសសុទ្ធ	មិនមាន	មិនមាន	មិនមាន	មិនមាន	មិនមាន	មិនមាន	មិនមាន	មិនមាន	មិនមាន	មិនមាន	មិនមាន
មាសមិនមែនរូបិយវត្ថុ	មិនមាន	មិនមាន	មិនមាន	មិនមាន	មិនមាន	មិនមាន	មិនមាន	មិនមាន	មិនមាន	មិនមាន	មិនមាន
ឥណទានសរុប (f.o.b)*	៥២.៤៧៨	១៣.៣៣៣	១៤.២៣១	១៧.៩៧៩	១៥.៣៥១	៦០.៨៩៤	១៤.៨២០	១៧.២២៨	២២.៦៦១	១៦.៥៣៤	៧១.២៤៣
ក្នុងនោះ៖											
សម្លៀកបំពាក់	៣១.៥៩៥	៧.៥៨៥	៧.៧៤៦	១០.០៣៦	៨.០៨៣	៣៣.៤៥០	៧.៦៩៥	៦.០៩៣	៨.៥៣៦	៨.០០៩	៣០.៣៣៣
ស្បែកជើង	៤.២១៣	១.១០៩	១.២៩៦	១.៣០៤	១.៤៣៤	៥.១៤៣	១.៣៨៤	១.០៨២	៩៩៥	១.១០០	៤.៥៦១
ផលិតផលកាត់ដេរផ្សេងៗ	២.៦៨៦	១.១៥៦	១.២៥៤	១.៥៥៦	១.២៩១	៥.២៥៦	១.៦៥៧	៨៥០	១.៤១៧	១.៤៩៣	៥.៣៦៨
គ្រឿងអេឡិចត្រូនិច	៦៨៩	១៤០	៣៤៩	៣៤៦	២៥៨	១.០៩២	២៦២	៥៦២	១.៥៥៨	៧៥៩	៣.១៤១
ទោចក្រយាន	១.៥៩៦	៤៣៤	៣១៧	៤៦៥	៤៨០	១.៦៩៦	៤៨២	៥២២	៥៦៧	៦០១	២.១៧១
ផលិតផលកសិកម្ម	៣.៦០៦	៨៦៧	៧២៥	៨៦៦	១.១៧១	៣.៦២៨	១.០៦៦	១.១០៥	១.១៥៥	១.៧៨០	៥.១០៧
ឥណទាន (ការនាំចូល)											
ទំនិញទូទៅ	៧៤.៤៦៧	២០.២៧០	២២.៧០៦	២៣.៨០៨	២៣.១៩០	៨៩.៩៧៤	២២.១០៥	១៨.៣០២	១៩.៣១១	២២.០៩០	៨១.៨០៧
មាសមិនមែនរូបិយវត្ថុ	១.៦៣៤	១២៨	១៣២	០	១១០	៣៧១	១.៤៩០	០	៥១៩	២.០២៦	៤.០៣៤
ឥណទានសរុប (f.o.b)*	៧៦.១០១	២០.៣៩៨	២២.៨៣៨	២៣.៨០៨	២៣.៣០១	៩០.៣៤៥	២៣.៥៩៥	១៨.៣០២	១៩.៨៣០	២៤.១១៦	៨៥.៨៤១
ក្នុងនោះ៖											
វត្ថុធាតុដើមសម្រាប់វិស័យកាត់ដេរសម្លៀកបំពាក់	១៧.១០៤	៣.៨១៥	៤.៧០៨	៤.០២៦	៤.៨៣៥	១៧.៣៨៤	៣.៥៨០	៣.៥១៥	៤.៤៧៩	៤.៨៧៥	១៦.៤៥០
សម្ភារៈ និងបរិក្ខារសំណង់	៦.៣២៧	២.០៣៨	២.១១៤	២.៦៧៦	២.៥២៣	៩.៣៥១	១.៨៨២	១.៥២៤	២.១៧៧	២.៦៦០	៨.២៤២
យានយន្ត	៦.៣៣១	២.៣១០	២.៣៦៦	២.២៣៤	២.២៩៩	៩.២០៨	២.៦៣៧	១.២៤៨	១.១០០	១.២០៧	៦.១៩១
ប្រេងឥន្ធនៈ	៦.៩៧៦	២.៥៨៨	២.៦៦០	២.៤៨៥	២.១១៤	៩.៨៥១	២.៧៣៥	២.២៤៩	១.៨៤១	១.៥៩១	៨.៤១៦
ម្ហូបអាហារ និងភេសជ្ជៈ	៣.៩៣៧	៩២២	១.០០៤	១.៣៤០	១.២៦៧	៤.៥៣៤	១.១៤៤	៩៤៩	១.២៤៨	១.២៩០	៤.៦៣១
សមតុល្យគណនីទំនិញ	-២៣.៦២៣	-៧.០៦៥	-៨.៦០៦	-៥.៨២៩	-៧.៩៥០	-២៩.៤៥០	-៨.៧៧៥	-១.០៧៣	២.៨៣១	-៧.៥៨២	-១៤.៥៩៩
*របបបញ្ចូលទំនិញជាប់ពន្ធដារបន្ថែម											
អត្រាប្តូរប្រាក់ (រៀល/ដុល្លារ)	៤.០៤៥	៣.៩៩៩	៤.០៧៥	៤.១០២	៤.០៦៥	៤.០៦០	៤.០៥៦	៤.០៨៧	៤.០៩៥	៤.០៨០	៤.០៩៣

តារាង៣ ៖ ជំនួយទូទាត់ “គណនីសេវា”

គិតជាប៊ីលានរៀល

ឆ្នាំ	២០១៨	ត្រីមាស ១-១៩	ត្រីមាស ២-១៩	ត្រីមាស ៣-១៩	ត្រីមាស ៤-១៩	២០១៩	ត្រីមាស ១-២០	ត្រីមាស ២-២០	ត្រីមាស ៣-២០	ត្រីមាស ៤-២០	២០២០
ឥណទាន											
សេវាកម្មធុនសាលលើបច្ចុប្បន្នភាពរូបវន្តកាន់កាប់ដោយអនិវាសន៍	មិនមាន	មិនមាន	មិនមាន	មិនមាន	មិនមាន	មិនមាន	មិនមាន	មិនមាន	មិនមាន	មិនមាន	មិនមាន
សេវាថែទាំ និងជួសជុល n.i.e	មិនមាន	មិនមាន	មិនមាន	មិនមាន	មិនមាន	មិនមាន	មិនមាន	មិនមាន	មិនមាន	មិនមាន	មិនមាន
សេវាដឹកជញ្ជូន	២.៧៨១	៨១៤	៧៨៣	៧៧១	៨៥៤	៣.១៩២	៤០៤	២៦៦	២៧៧	៩២៦	១.៨៧៣
សេវាធ្វើដំណើរ	១៧.៦៣២	៥.២៥៧	៥.៦៤០	៥.៦៤៦	៥.៨២៥	១៩.៣៦៨	៣.៥១១	១៣៤	២៥១	២៥៨	៥.១៥៤
សេវាសាងសង់	៥៦	៩	៥៦	៣៦	៥៣	១៤៤	១០៨	៣៦	៩	៣២	១៨៦
សេវាធានារ៉ាប់រង និងសេវាធននិវត្តន៍	១៣	៥	១៩	៣	៤	២៩	៤	១	៤	៩	១៨
សេវាហិរញ្ញវត្ថុ	៦០	៩	៤១	១៧	៣៧	១០៤	៦៦	៦១	៣៧	៤៩	២១៣
សេវាប្រើប្រាស់កម្មសិទ្ធិបញ្ញា	១០	៥	១២	៨	២៦	៥០	១៦	៦	២	១៥	៣៨
សេវាទូរគមនាគមន៍ កុំព្យូទ័រ និងព័ត៌មាន	២៦៤	៨០	១១៧	៨០	៧៧	៣៥៣	៨០	១១៦	៧២	៧០	៣៣៨
សេវាពាណិជ្ជកម្មផ្សេងៗ	៣៩៥	១៧០	១២២	៧៩	១០៣	៤៧៤	១៨៦	១០២	១០៨	១៥៥	៥៥១
សេវាផ្ទាល់ខ្លួន វប្បធម៌ និងការកម្សាន្ត	៧	១០	១០	៧	១៧	៤៣	២	៣	១	៦	១២
ទំនិញ និងសេវាផ្លាកិច្ចការ n.i.e	៨១៩	២៥៧	២០៧	២០៦	២៧១	៩៥១	២០២	៦៧	៧១	១៥០	៥៣១
ឥណទានសរុប	២២.០៣៧	៦.៦១៤	៥.៩៦៧	៥.៨៥២	៦.២៦៥	២៤.៦៩៨	៤.៥៤១	៧៩២	៤៣១	១.៧០៩	៧.៩១៣
ឥណទាន											
សេវាកម្មធុនសាលលើបច្ចុប្បន្នភាពរូបវន្តកាន់កាប់ដោយអនិវាសន៍	មិនមាន	មិនមាន	មិនមាន	មិនមាន	មិនមាន	មិនមាន	មិនមាន	មិនមាន	មិនមាន	មិនមាន	មិនមាន
សេវាថែទាំ និងជួសជុល n.i.e	មិនមាន	មិនមាន	មិនមាន	មិនមាន	មិនមាន	មិនមាន	មិនមាន	មិនមាន	មិនមាន	មិនមាន	មិនមាន
សេវាដឹកជញ្ជូន	៦.០០៩	១.៥៥៣	១.៦៨៧	១.៧៩៣	១.៨០៦	៦.៨៣៩	១.៤០២	១.១៥៥	១.២១៦	១.៦៤៦	៥.៤១៩
សេវាធ្វើដំណើរ	៣.៥៨៩	៨១១	៩៦២	៩៦៥	៩៦១	៣.៦៩៩	៥៦៩	៣០	៤០	៤៩	៦៨៩
សេវាសាងសង់	៦៧៩	១៥៨	១៤៨	១៤៤	២១៣	៦៧៣	១៤១	១២៦	១១៩	១៥៤	៥៤០
សេវាធានារ៉ាប់រង និងប្រាក់សោធននិវត្តន៍	៧៥៥	១៥១	១៦១	១៧៧	១៨៤	៦៧៧	១៦៩	១៣១	១៩៦	១៨៤	៦៤០
សេវាហិរញ្ញវត្ថុ	១៨	១	៩	៦	៦	២២	១០	១៥	៦	១២	៤២
សេវាប្រើប្រាស់កម្មសិទ្ធិបញ្ញា	១១២	២២	២១	២៩	៣៥	១០៧	៣៦	១៨	២១	១០	៤៥
សេវាទូរគមនាគមន៍ កុំព្យូទ័រ និងព័ត៌មាន	៦៧៦	២០៣	១៤៨	១២៤	៤៥	៥៦៩	១៧០	១៥៣	១០៣	១៦០	៥៤៧
សេវាពាណិជ្ជកម្មផ្សេងៗ	៥១៨	១៥៥	១៦២	១២៩	៤៦	៥៣២	១០១	៣៥	៥០	១០៣	២៨៤
សេវាផ្ទាល់ខ្លួន វប្បធម៌ និងការកម្សាន្ត	១៤	៩	១២	៩	៥	៣៤	១	៤	២	២	៩
ទំនិញ និងសេវាផ្លាកិច្ចការ n.i.e	៤៨	៣១	៣៧	៣៤	៤២	១៤៤	៣០	២៦	១៩	១៩	៩៤
ឥណទានសរុប	១២.៣៦១	៣.០៥៤	៣.៣៦៧	៣.៤១០	៣.៤២៦	១៣.២៩៦	២.៦៣០	១.៦៩៥	១.៧៧៦	២.៣៣៤	៨.៤៣៤
សមតុល្យ											
សេវាកម្មធុនសាលលើបច្ចុប្បន្នភាពរូបវន្តកាន់កាប់ដោយអនិវាសន៍	មិនមាន	មិនមាន	មិនមាន	មិនមាន	មិនមាន	មិនមាន	មិនមាន	មិនមាន	មិនមាន	មិនមាន	មិនមាន
សេវាថែទាំ និងជួសជុល n.i.e	មិនមាន	មិនមាន	មិនមាន	មិនមាន	មិនមាន	មិនមាន	មិនមាន	មិនមាន	មិនមាន	មិនមាន	មិនមាន
សេវាដឹកជញ្ជូន	-៣.២២៨	-៧៣៩	-៩៣៤	-១.០២២	-៩៥៣	-៣.៦៨៧	-៩៩៩	-៤៨៩	-៩៣៩	-៧១៩	-៣.៥៤៦
សេវាធ្វើដំណើរ	១៤.១៥២	៤.៤៤៦	៣.៦៧៩	៣.៦៨១	៣.៨៦៣	១៥.៦៦៩	២.៩៤២	១០៤	២១០	២០៩	៣.៤៦៥
សេវាសាងសង់	-៦២៣	-១៤៩	-១១២	-១០៨	-១៦០	-៥២៩	-៣៣	-៩០	-១១០	-១២២	-៣៥៤
សេវាធានារ៉ាប់រង និងប្រាក់សោធននិវត្តន៍	-៧៤៦	-១៤៧	-១៤២	-១៧៥	-១៨៤	-៦៤៨	-១៦៥	-១៣០	-១៩៣	-១៧៥	-៦៦២
សេវាហិរញ្ញវត្ថុ	៤២	៨	៣២	១១	៣១	៨១	៥៧	៤៦	៣១	៣៧	១៧០
សេវាប្រើប្រាស់កម្មសិទ្ធិបញ្ញា	-១០៣	-១៧	-១០	-២១	-៩	-៥៧	-២០	-១២	-២០	៥	-៤៧
សេវាទូរគមនាគមន៍ កុំព្យូទ័រ និងព័ត៌មាន	-៤១១	-១២៣	-៤១	-៤៤	-៤	-២១៦	-៩១	-៣៨	-៣០	-៩០	-២៥៩
សេវាពាណិជ្ជកម្មផ្សេងៗ	-១២៣	១៥	-៣៩	-៥០	១៧	-៥៤	៤៥	៦៧	៥៤	៥២	២៦២
សេវាផ្ទាល់ខ្លួន វប្បធម៌ និងការកម្សាន្ត	-៧	១	-២	-២	១២	៩	១	-១	-១	៤	៣
ទំនិញ និងសេវាផ្លាកិច្ចការ n.i.e	៧៣១	២៦៦	១៧០	១៧១	២៣០	៧៩៧	១៧២	៤១	៥២	១៧១	៤៣៧
សមតុល្យគណនីសេវា	៩.៦៧៦	៣.៥២០	២.៦០១	២.៤៨៣	២.៤៣៩	១១.៤០២	១.៩៥០	-៩០២	-៩៤១	-៦២៩	-៥២១
អត្រាប្តូរប្រាក់ (រៀល/ដុល្លារ)	៤.០៤៥	៣.៩៩៩	៤.០៧៥	៤.១០២	៤.០៦៥	៤.០៦០	៤.០៥៦	៤.០៤៧	៤.០៥៥	៤.០៤០	៤.០៥៣

តារាង ៤ ៖ ជញ្ជីងទូទាត់ “គណនីចំណូលបឋម”

គិតជាប៊ីលានរៀល

គណនីចំណូលបឋម	២០១៨	ត្រីមាស ១-១៩	ត្រីមាស ២-១៩	ត្រីមាស ៣-១៩	ត្រីមាស ៤-១៩	២០១៩	ត្រីមាស ១-២០	ត្រីមាស ២-២០	ត្រីមាស ៣-២០	ត្រីមាស ៤-២០	២០២០
ឥណទាន											
ប្រាក់បៀវត្សនិយោជិត	១.៣១៩	៣៥៣	៣៦៨	២៩៤	២៩០	១.៣០៦	៣០៦	២៧៧	២១៨	១៧០	៩៧២
ចំណូលពីការវិនិយោគ	១.០២៧	៣៤៣	៣៩៦	៤៤៧	៤៤២	១.៦៦៨	៥៤៨	៤៦៦	៤០៦	៣៣៤	១.៧៥៤
វិនិយោគផ្ទាល់	៩៦	២៤	៣៣	៣៤	៦៤	១៦៣	១៨	២៤	១២	១៤	៦៨
ចំណូលពីហ៊ុន	៩៦	២៤	៣៣	៣៤	៦៤	១៦៣	១៨	២៤	១២	១៤	៦៨
ការប្រាក់	មិនមាន	មិនមាន	មិនមាន	មិនមាន	មិនមាន	មិនមាន	មិនមាន	មិនមាន	មិនមាន	មិនមាន	មិនមាន
វិនិយោគលើផលបត្រ	១៣	០	០	១	៥	៧	៥	៣	២	១	១០
វិនិយោគផ្សេងទៀត	២៣	១	២	៦	៣៥	៤៤	៣៨	១៨	២៦	១	៨៤
ទ្រព្យសកម្មជាទុនបម្រុងបរទេស	៨៩៦	៣១៥	៣៦០	៤០២	៣៧៧	១.៤៥៥	៤៨៧	៤២១	៣៦៦	៣១៨	១.៥៩២
ចំណូលបឋមផ្សេងៗ	មិនមាន	មិនមាន	មិនមាន	មិនមាន	មិនមាន	មិនមាន	មិនមាន	មិនមាន	មិនមាន	មិនមាន	មិនមាន
ឥណទាន សរុប	២.៣៤៦	៦៩៧	៧៦៧	៧៨១	៧៧២	២.៩៧៣	៨៥៤	៧៤៣	៦២៤	៥០៥	២.៧២៦
ឥណទាន											
ប្រាក់បៀវត្សនិយោជិត	៧៩៤	១៨២	១៨៤	១៨៥	១៨៥	៧៣៧	១៥៥	១៥៧	១៥៧	១៥៥	៦២៤
ចំណូលពីការវិនិយោគ	៦.៩២៣	២.១១៥	២.០១៩	២.៣៦១	២.០៩៣	៨.៥៨៨	១.៥២០	១.៤៥៦	១.៦៣០	១.៦៣១	៦.២៣៧
វិនិយោគផ្ទាល់	៦.៥៥៤	១.៩៥៥	១.៩៩៣	២.១៩៥	២.០៤៧	៨.១៩០	១.៣៦៧	១.៤២៧	១.៤៥៤	១.៥៧៦	៥.៨២៣
ចំណូលពីហ៊ុន	៦.៤៩៩	១.៩៤១	១.៩៧៩	២.១៨១	២.០២៩	៨.១៣១	១.៣៥៣	១.៤១៣	១.៤៤០	១.៥៦២	៥.៧៦៨
ការប្រាក់	៥៥	១៤	១៤	១៤	១៨	៥៩	១៤	១៤	១៤	១៤	៥៥
វិនិយោគលើផលបត្រ	មិនមាន	មិនមាន	មិនមាន	មិនមាន	មិនមាន	មិនមាន	មិនមាន	មិនមាន	មិនមាន	មិនមាន	មិនមាន
វិនិយោគផ្សេងទៀត	៣៦៩	១៦០	២៦	១៦៦	៤៦	៣៩៨	១៥៣	៣០	១៧៥	៥៦	៤១៣
ទ្រព្យសកម្មជាទុនបម្រុងបរទេស	មិនមាន	មិនមាន	មិនមាន	មិនមាន	មិនមាន	មិនមាន	មិនមាន	មិនមាន	មិនមាន	មិនមាន	មិនមាន
ចំណូលបឋមផ្សេងៗ	មិនមាន	មិនមាន	មិនមាន	មិនមាន	មិនមាន	មិនមាន	មិនមាន	មិនមាន	មិនមាន	មិនមាន	មិនមាន
ឥណទាន សរុប	៧.៧១៧	២.២៩៧	២.២០៣	២.៥៥៦	២.២៧៨	៩.៣២៥	១.៦៧៥	១.៦១៣	១.៧៨៦	១.៧៨៧	៦.៨៦១
សមតុល្យ											
ប្រាក់បៀវត្សនិយោជិត	៥២៥	១៧១	១៨៤	១០៩	១០៥	៥៦៩	១៥១	១២១	៦១	១៥	៣៤៨
ចំណូលពីការវិនិយោគ	-៥.៨៩៦	-១.៧៧២	-១.៦២៤	-១.៩១៣	-១.៦១១	-៦.៩២០	-៩៧២	-៩៩០	-១.២២៤	-១.២៩៧	-៤.៨៨៣
វិនិយោគផ្ទាល់	-៦.៤៥៩	-១.៩២៧	-១.៩៦០	-២.១៩៧	-១.៩៨២	-៨.០២៧	-១.៣៥៩	-១.៤០៣	-១.៤៥៤	-១.៥៦១	-៥.៧៥៦
ចំណូលពីហ៊ុន	-៦.៤០៤	-១.៩១៤	-១.៩៤៦	-២.១៨៣	-១.៩៦៥	-៧.៩៦៨	-១.៣៣៦	-១.៣៨៩	-១.៤២៤	-១.៥៤៨	-៥.៧០១
ការប្រាក់	-៥៥	-១៤	-១៤	-១៤	-១៨	-៥៩	-១៤	-១៤	-១៤	-១៤	-៥៥
វិនិយោគលើផលបត្រ	១៣	០	០	១	៥	៧	៥	៣	២	១	១០
វិនិយោគផ្សេងទៀត	-៣៤៥	-១៥៩	-២៦	-១៦០	-១១	-៣៩៨	-១១៥	-១២	-១៤៩	-៥៤	-៣៣០
ទ្រព្យសកម្មជាទុនបម្រុងបរទេស	៨៩៦	៣១៥	៣៦០	៤០២	៣៧៧	១.៤៥៥	៤៨៧	៤២១	៣៦៦	៣១៨	១.៥៩២
ចំណូលបឋមផ្សេងៗ	មិនមាន	មិនមាន	មិនមាន	មិនមាន	មិនមាន	មិនមាន	មិនមាន	មិនមាន	មិនមាន	មិនមាន	មិនមាន
សមតុល្យ គណនីចំណូលបឋម	-៥.៣៧១	-១.៦០១	-១.៤៤០	-១.៨០៤	-១.៥០៦	-៦.៣៥១	-៨២១	-៨៧០	-១.១៦២	-១.២៨២	-៤.១៣៥
អត្រាប្តូរប្រាក់ (រៀល/ដុល្លារ)	៤.០៤៥	៣.៩៩៩	៤.០៧៥	៤.១០២	៤.០៦៥	៤.០៦០	៤.០៥៦	៤.០៨៧	៤.០៩៥	៤.០៨០	៤.០៩៣

តារាង ៖ ជំពូកទី១ "គណនីដើមទុន"

គិតជាប៊ីលានរៀល

គណនីដើមទុន	២០១៨	ត្រីមាស ១-១៩	ត្រីមាស ២-១៩	ត្រីមាស ៣-១៩	ត្រីមាស ៤-១៩	២០១៩	ត្រីមាស ១-២០	ត្រីមាស ២-២០	ត្រីមាស ៣-២០	ត្រីមាស ៤-២០	២០២០
ឥណទាន											
លទ្ធកម្ម និងការលក់ប្តូររដ្ឋប្រាក់សកម្មមិនមែន ផលិតកម្ម និងមិនមែនហិរញ្ញវត្ថុ	មិនមាន	មិនមាន	មិនមាន	មិនមាន	មិនមាន	មិនមាន	មិនមាន	មិនមាន	មិនមាន	មិនមាន	មិនមាន
បង្វែរដើមទុន	១.៣១៨	៣៥៥	៣៦២	៣៦៤	៣៦១	១.៤៥២	២៦៣	២៦៥	២៦៥	២៦៤	១.០៦០
រដ្ឋាភិបាលទូទៅ	១.៣១៨	៣៥៥	៣៦២	៣៦៤	៣៦១	១.៤៥២	២៦៣	២៦៥	២៦៥	២៦៤	១.០៦០
សាជីវកម្មហិរញ្ញវត្ថុ និងមិនមែនហិរញ្ញវត្ថុ*	មិនមាន	មិនមាន	មិនមាន	មិនមាន	មិនមាន	មិនមាន	មិនមាន	មិនមាន	មិនមាន	មិនមាន	មិនមាន
ឥណទានសរុប	១.៣១៨	៣៥៥	៣៦២	៣៦៤	៣៦១	១.៤៥២	២៦៣	២៦៥	២៦៥	២៦៤	១.០៦០
ឥណទាន											
លទ្ធកម្ម និងការលក់ប្តូររដ្ឋប្រាក់សកម្មមិនមែន ផលិតកម្ម និងមិនមែនហិរញ្ញវត្ថុ	មិនមាន	មិនមាន	មិនមាន	មិនមាន	មិនមាន	មិនមាន	មិនមាន	មិនមាន	មិនមាន	មិនមាន	មិនមាន
បង្វែរដើមទុន	មិនមាន	មិនមាន	មិនមាន	មិនមាន	មិនមាន	មិនមាន	មិនមាន	មិនមាន	មិនមាន	មិនមាន	មិនមាន
រដ្ឋាភិបាលទូទៅ	មិនមាន	មិនមាន	មិនមាន	មិនមាន	មិនមាន	មិនមាន	មិនមាន	មិនមាន	មិនមាន	មិនមាន	មិនមាន
សាជីវកម្មហិរញ្ញវត្ថុ និងមិនមែនហិរញ្ញវត្ថុ*	មិនមាន	មិនមាន	មិនមាន	មិនមាន	មិនមាន	មិនមាន	មិនមាន	មិនមាន	មិនមាន	មិនមាន	មិនមាន
ឥណទានសរុប	មិនមាន	មិនមាន	មិនមាន	មិនមាន	មិនមាន	មិនមាន	មិនមាន	មិនមាន	មិនមាន	មិនមាន	មិនមាន
សមតុល្យ											
លទ្ធកម្ម និងការលក់ប្តូររដ្ឋប្រាក់សកម្មមិនមែន ផលិតកម្ម និងមិនមែនហិរញ្ញវត្ថុ	មិនមាន	មិនមាន	មិនមាន	មិនមាន	មិនមាន	មិនមាន	មិនមាន	មិនមាន	មិនមាន	មិនមាន	មិនមាន
បង្វែរដើមទុន	១.៣១៨	៣៥៥	៣៦២	៣៦៤	៣៦១	១.៤៥២	២៦៣	២៦៥	២៦៥	២៦៤	១.០៦០
រដ្ឋាភិបាលទូទៅ	១.៣១៨	៣៥៥	៣៦២	៣៦៤	៣៦១	១.៤៥២	២៦៣	២៦៥	២៦៥	២៦៤	១.០៦០
សាជីវកម្មហិរញ្ញវត្ថុ និងមិនមែនហិរញ្ញវត្ថុ*	មិនមាន	មិនមាន	មិនមាន	មិនមាន	មិនមាន	មិនមាន	មិនមាន	មិនមាន	មិនមាន	មិនមាន	មិនមាន
សមតុល្យគណនីដើមទុន	១.៣១៨	៣៥៥	៣៦២	៣៦៤	៣៦១	១.៤៥២	២៦៣	២៦៥	២៦៥	២៦៤	១.០៦០
*សាជីវកម្មហិរញ្ញវត្ថុ និងមិនមែនហិរញ្ញវត្ថុ អង្គការគ្រួសារ ស្ថាប័នមិនមែនរដ្ឋប្រាក់ចំណេញដែលបម្រើដល់អង្គការគ្រួសារ											
អត្រាប្តូរប្រាក់ (រៀល/ដុល្លារ)	៤.០៤៥	៣.៩៩៩	៤.០៧៥	៤.១០២	៤.០៦៥	៤.០៦០	៤.០៥៦	៤.០៨៧	៤.០៩៥	៤.០៨០	៤.០៩៣

តារាងលេខ៖ ជញ្ជីងទូទាត់ "គណនីហិរញ្ញវត្ថុ"

គិតជាប៊ីលានរៀល

គណនីហិរញ្ញវត្ថុ	២០១៨	ត្រីមាស ១-១៩	ត្រីមាស ២-១៩	ត្រីមាស ៣-១៩	ត្រីមាស ៤-១៩	២០១៩	ត្រីមាស ១-២០	ត្រីមាស ២-២០	ត្រីមាស ៣-២០	ត្រីមាស ៤-២០	២០២០
-----------------	------	--------------	--------------	--------------	--------------	------	--------------	--------------	--------------	--------------	------

កម្ពុជាវិនិយោគ នៅក្រៅប្រទេស

(ទ្រព្យសកម្មហិរញ្ញវត្ថុសុទ្ធ)

វិនិយោគផ្ទាល់នៅក្រៅប្រទេស	៥០២	៩០	១២០	១២៣	៨២	៤១៨	១១៥	១៦	២០៨	១៧៩	៥១៨
វិនិយោគលើផលបត្រនៅក្រៅប្រទេស	១៧០	៤៦	១៧៧	៦	-១៧៨	៥០	-១០៧	៣៦	៣០	៤៣៣	៣៩២
វិនិយោគផ្សេងទៀតនៅក្រៅប្រទេស	២.០៧៧	-១.៤១៥	-២.២១០	៣.៤៣៩	-១៤៨	-៧៣៤	១២៥	៣.៧២៨	៥.០៣៩	៧៤	៨.៩៦៦
ទ្រព្យសកម្មជាទុនបម្រុង*	៥.៨៤៦	១.៧៣៧	២.៥៥៥	៤.៩៥៣	១.៦២១	១០.៨៦៦	២៦០	៣៨៦	៩៤៥	១.០០៩	២.៦០០
សរុប	៨.៥៩៥	៥៧	៦៤២	៨.៥២០	១.៣៧៧	១០.៥៩៦	៣៩២	៤.១៦៦	៦.២២២	១.៦៩៦	១២.៤៧៦

ការវិនិយោគ នៅកម្ពុជា

(ទ្រព្យសកម្មសុទ្ធ)

វិនិយោគផ្ទាល់នៅកម្ពុជា	១២.៩៩៤	៣.៦៨៥	៣.៧៩៩	៣.៦៨០	៣.៧០៧	១៤.៨៧២	៣.៨៩២	៣.២៣៨	២.៩៨៨	៤.៦៦៤	១៤.៧៨១
វិនិយោគលើផលបត្រនៅកម្ពុជា	មិនមាន	មិនមាន	មិនមាន	មិនមាន	មិនមាន	មិនមាន	មិនមាន	មិនមាន	មិនមាន	មិនមាន	មិនមាន
វិនិយោគផ្សេងទៀតនៅកម្ពុជា	៤.៥២៩	២៥០	៥២៦	៥.៨៩៤	៤.០៦០	១០.៧៣០	៣.២៦៦	២.៥៣៩	១.៥៦៥	៣.៤៤៥	១០.៨១៥
សរុប	១៧.៥២៤	៣.៩៣៥	៤.៣២៥	៩.៥៧៤	៧.៧៦៧	២៥.៦០២	៧.១៥៧	៥.៧៧៧	៤.៥៥៣	៨.១០៩	២៥.៥៩៦

សមតុល្យ

(ទ្រព្យសកម្មសុទ្ធដក់ទ្រព្យសកម្មសុទ្ធ)

វិនិយោគផ្ទាល់	-១២.៤៩៣	-៣.៥៩៥	-៣.៦៧៩	-៣.៥៥៨	-៣.៦២៦	-១៤.៤៤៨	-៣.៧៧៧	-៣.២២២	-២.៧៧៩	-៤.៤៨៤	-១៤.២៦៣
វិនិយោគលើផលបត្រ	១៧០	៤៦	១៧៧	៦	-១៧៨	៥០	-១០៧	៣៦	៣០	៤៣៣	៣៩២
វិនិយោគផ្សេងទៀត	-២.៤៥២	-២.០៦៥	-២.៧៣៦	-២.៤៥៥	-៤.២០៨	-១១.៤៦៤	-៣.១៤១	១.១៨៩	៣.៤៧៤	-៣.៣៧១	-១.៨៥០
ទ្រព្យសកម្មជាទុនបម្រុង*	៥.៨៤៦	១.៧៣៧	២.៥៥៥	៤.៩៥៣	១.៦២១	១០.៨៦៦	២៦០	៣៨៦	៩៤៥	១.០០៩	២.៦០០

សមតុល្យគណនីហិរញ្ញវត្ថុ

-៨.៩២៩	-៣.៨៧៨	-៣.៦៨៣	-១.០៥៤	-៦.៣៩១	-១៥.០០៥	-៦.៧៦៥	-១.៦១១	១.៦៧០	-៦.៤១៣	-១៣.១២០
---------------	---------------	---------------	---------------	---------------	----------------	---------------	---------------	--------------	---------------	----------------

*រាប់បញ្ចូលមាស និងសិទ្ធិដកពិសេស

អត្រាប្តូរប្រាក់ (រៀល/ដុល្លារ)	៤.០៤៥	៣.៩៩៩	៤.០៧៥	៤.១០២	៤.០៦៥	៤.០៦០	៤.០៥៦	៤.០៨៧	៤.០៩៥	៤.០៨០	៤.០៩៣
--------------------------------	-------	-------	-------	-------	-------	-------	-------	-------	-------	-------	-------

តារាង ៖ ស្ថានភាពវិនិយោគអន្តរជាតិ

គិតជាប៊ីលានរៀល

ស្ថានភាពវិនិយោគអន្តរជាតិ	២០១៨	ត្រីមាស ១-១៩	ត្រីមាស ២-១៩	ត្រីមាស ៣-១៩	ត្រីមាស ៤-១៩	២០១៩	ត្រីមាស ១-២០	ត្រីមាស ២-២០	ត្រីមាស ៣-២០	ត្រីមាស ៤-២០	២០២០
ទ្រព្យសកម្មសរុប	៩៣.៧៦៦	៩៧.០៧០	១០១.៩៦០	១០៥.៦៣៥	១១៦.៦៦៥	១១៦.៦៦៥	១១៥.១៥៥	១២២.៤២៥	១៣១.៦៥៥	១៣៥.២០៣	១៣៥.២០៣
វិនិយោគផ្ទាល់	៣.៤១៣	៣.៥០០	៣.៦៦៤	៣.៨១៣	៣.៨៧៦	៣.៨៧៦	៣.៨៧៦	៤.០២៥	៤.២៤០	៤.៣៩៥	៤.៣៩៥
ភាគហ៊ុន	៣.៤១៣	៣.៥០០	៣.៦៦៤	៣.៨១៣	៣.៨៧៦	៣.៨៧៦	៣.៨៧៦	៤.០២៥	៤.២៤០	៤.៣៩៥	៤.៣៩៥
បំណុល	មិនមាន	មិនមាន	មិនមាន	មិនមាន	មិនមាន	មិនមាន	មិនមាន	មិនមាន	មិនមាន	មិនមាន	មិនមាន
វិនិយោគលើផលបត្រ	២.២៩៤	២.៣៣៩	២.៥៤៥	២.៥៦៩	២.៣៧៧	២.៣៧៧	២.៣៧៧	២.៣៩៧	២.៤៣៣	២.៤៣៩	២.៤៣៩
ភាគហ៊ុន	១.៧៤៩	១.៧៦០	១.៧៩៧	១.៨១០	១.៨១៦	១.៨១៦	១.៨១៦	១.៨១៦	១.៨១៦	១.៨១៦	១.៨១៦
បំណុល	៥៤៥	៥៧៩	៧៤៨	៧៥៩	៥៦១	៥៦១	៥៦១	៥៨១	៦១៧	៦២៣	៦២៣
និស្សន្ទហិរញ្ញវត្ថុ	មិនមាន	មិនមាន	មិនមាន	មិនមាន	មិនមាន	មិនមាន	មិនមាន	មិនមាន	មិនមាន	មិនមាន	មិនមាន
វិនិយោគផ្សេងទៀត	២៩.០៦៤	២៩.៧១៣	៣០.៦១៤	៣៣.១២៣	៣៣.៩៤១	៣៣.៩៤១	៣៣.៩៤១	៣៦.៤៦២	៤១.០៥៤	៤០.៩០២	៤០.៩០២
ហ៊ុនផ្សេងទៀត	មិនមាន	មិនមាន	មិនមាន	មិនមាន	មិនមាន	មិនមាន	មិនមាន	មិនមាន	មិនមាន	មិនមាន	មិនមាន
ប្រាក់បញ្ញើ និងរូបិយវត្ថុ	២៩.០៦៤	២៩.៧១៣	៣០.៦១៤	៣៣.១២៣	៣៣.៩៤១	៣៣.៩៤១	៣៦.៤៦២	៤១.០៥៤	៤១.០៥៤	៤០.៩០២	៤០.៩០២
ប្រាក់កម្ចី	០	០	០	០	០	០	០	០	០	០	០
ឥណទាន និងបុរេប្រទានពាណិជ្ជកម្ម	មិនមាន	មិនមាន	មិនមាន	មិនមាន	មិនមាន	មិនមាន	មិនមាន	មិនមាន	មិនមាន	មិនមាន	មិនមាន
គណនីត្រូវទារផ្សេងទៀត	៥.៤៥៣	៥.០៥២	៦.៥៩៧	៧.១៥២	៦.២៣៦	៦.២៣៦	៥.៧០០	៦.៧៤៦	៦.៥៦៤	៦.៥៦៣	៦.៥៦៣
ទ្រព្យសកម្មជាទុនបម្រុងបរទេស	៥៤.៩៩៥	៦១.៥១៨	៦៥.១៣៧	៧០.១៣០	៧៦.៤៦០	៧៦.៤៦០	៧៤.៩៦៦	៧៩.៤៤០	៨៣.៩២៤	៨៦.៩០៨	៨៦.៩០៨
ទ្រព្យអកម្មសរុប	១៧៤.៧៣៧	១៧៤.៦១០	១៨៦.០៤៥	១៩៤.២៧៣	២០១.១៦១	២០១.១៦១	២០៦.៧៧៩	២១១.៥៥០	២១៧.១៥៣	២២២.២២៥	២២២.២២៥
វិនិយោគផ្ទាល់	១២២.០២៦	១២៥.៥៤៤	១៣០.៩១៩	១៣៥.៥០៤	១៣៨.៤៩៤	១៣៨.៤៩៤	១៤១.៤៩៤	១៤៤.៤២០	១៤៩.០៥៤	១៥០.៤៣៤	១៥០.៤៣៤
ភាគហ៊ុន	១២០.៣១៤	១២៣.៨៣៧	១២៥.៩៨៦	១៣៣.៧៥៩	១៣៦.៧៦១	១៣៦.៧៦១	១៤០.១១៤	១៤៤.០៧៦	១៤៧.២៩៧	១៤៨.៦៩៦	១៤៨.៦៩៦
បំណុល	១.៧១៣	១.៧១១	១.៧៣៣	១.៧៤៥	១.៧៣៧	១.៧៣៧	១.៧៣៧	១.៧៣៧	១.៧៥៧	១.៧៣៨	១.៧៣៨
វិនិយោគលើផលបត្រ	មិនមាន	មិនមាន	មិនមាន	មិនមាន	មិនមាន	មិនមាន	មិនមាន	មិនមាន	មិនមាន	មិនមាន	មិនមាន
ភាគហ៊ុន	មិនមាន	មិនមាន	មិនមាន	មិនមាន	មិនមាន	មិនមាន	មិនមាន	មិនមាន	មិនមាន	មិនមាន	មិនមាន
បំណុល	មិនមាន	មិនមាន	មិនមាន	មិនមាន	មិនមាន	មិនមាន	មិនមាន	មិនមាន	មិនមាន	មិនមាន	មិនមាន
និស្សន្ទហិរញ្ញវត្ថុ	មិនមាន	មិនមាន	មិនមាន	មិនមាន	មិនមាន	មិនមាន	មិនមាន	មិនមាន	មិនមាន	មិនមាន	មិនមាន
វិនិយោគផ្សេងទៀត	៥២.៧១០	៥៣.០៦៦	៥៥.១២៦	៥៨.៧៦៩	៦២.៦៦៣	៦២.៦៦៣	៦៤.៥៦២	៦៥.៧៧០	៦៨.១០៤	៦៧.៧៩១	៦៧.៧៩១
ហ៊ុនផ្សេងទៀត	មិនមាន	មិនមាន	មិនមាន	មិនមាន	មិនមាន	មិនមាន	មិនមាន	មិនមាន	មិនមាន	មិនមាន	មិនមាន
ប្រាក់បញ្ញើ និងរូបិយវត្ថុ	៥២.៧១០	៥៣.០៦៦	៥៥.១២៦	៥៨.៧៦៩	៦២.៦៦៣	៦២.៦៦៣	៦៤.៥៦២	៦៥.៧៧០	៦៨.១០៤	៦៧.៧៩១	៦៧.៧៩១
ប្រាក់កម្ចី	៥.៤៥៣	៥.០៥២	៦.៥៩៧	៧.១៥២	៦.២៣៦	៦.២៣៦	៥.៧០០	៦.៧៤៦	៦.៥៦៤	៦.៥៦៣	៦.៥៦៣
ឥណទាន និងបុរេប្រទានពាណិជ្ជកម្ម	មិនមាន	មិនមាន	មិនមាន	មិនមាន	មិនមាន	មិនមាន	មិនមាន	មិនមាន	មិនមាន	មិនមាន	មិនមាន
គណនីត្រូវទារផ្សេងទៀត	មិនមាន	មិនមាន	មិនមាន	មិនមាន	មិនមាន	មិនមាន	មិនមាន	មិនមាន	មិនមាន	មិនមាន	មិនមាន
សិទ្ធិដកពិសេស	៤៦៤	៤៧១	៤៧៨	៤៧២	៤៧៧	៤៧៧	៤៧៩	៤៧៩	៤៧០	៤៧៤	៤៧៤
ស្ថានភាពវិនិយោគអន្តរជាតិសុទ្ធ	-៨០.៩៧០	-៨១.៥៤០	-៨៤.០៨៥	-៨៨.៦៣៨	-៨៤.៤៩៦	-៨៤.៤៩៦	-៨៩.៦៣៥	-៨៨.៧៦៦	-៨៥.៥០៧	-៨៧.០២១	-៨៧.០២១
វិនិយោគផ្ទាល់	-១១៦.៦១៣	-១២២.០៤៤	-១២៦.៣៥៥	-១៣១.៦៩១	-១៣៨.៦៦៦	-១៣៨.៦៦៦	-១៣៧.៧៦២	-១៤១.៧៤៥	-១៤៤.៨០៤	-១៤៦.០៣៤	-១៤៦.០៣៤
ភាគហ៊ុន	-១១៦.៩០១	-១២០.៣៣៧	-១២៥.៦៩១	-១២៩.៩៤៦	-១៣៦.៨៤៤	-១៣៦.៨៤៤	-១៣៦.៩១៤	-១៤០.០៥១	-១៤៣.០៥៦	-១៤៤.៣០១	-១៤៤.៣០១
បំណុល	-១.៧១៣	-១.៧១១	-១.៧៣៣	-១.៧៤៥	-១.៧៣៧	-១.៧៣៧	-១.៧៣៧	-១.៧៣៧	-១.៧៥៧	-១.៧៣៨	-១.៧៣៨
វិនិយោគលើផលបត្រ	២.២៩៤	២.៣៣៩	២.៥៤៥	២.៥៦៩	២.៣៧៧	២.៣៧៧	២.៣៧៧	២.៣៩៧	២.៤៣៣	២.៤៣៩	២.៤៣៩
ភាគហ៊ុន	១.៧៤៩	១.៧៦០	១.៧៩៧	១.៨១០	១.៨១៦	១.៨១៦	១.៨១៦	១.៨១៦	១.៨១៦	១.៨១៦	១.៨១៦
បំណុល	៥៤៥	៥៧៩	៧៤៨	៧៥៩	៥៦១	៥៦១	៥៦១	៥៨១	៦១៧	៦២៣	៦២៣
និស្សន្ទហិរញ្ញវត្ថុ	មិនមាន	មិនមាន	មិនមាន	មិនមាន	មិនមាន	មិនមាន	មិនមាន	មិនមាន	មិនមាន	មិនមាន	មិនមាន
វិនិយោគផ្សេងទៀត	-២៣.៦៥៦	-២៣.៣៤៤	-២៥.៥៤៣	-២៥.៦៥៥	-២៥.៧១១	-២៥.៧១១	-២៥.៧១១	-២៥.៧១១	-២៥.៧១១	-២៥.៧១១	-២៥.៧១១
ហ៊ុនផ្សេងទៀត	មិនមាន	មិនមាន	មិនមាន	មិនមាន	មិនមាន	មិនមាន	មិនមាន	មិនមាន	មិនមាន	មិនមាន	មិនមាន
ប្រាក់បញ្ញើ និងរូបិយវត្ថុ	១៥.១៥២	១៥.៤៣៤	១៥.១៦០	១៥.៥៩៧	១៥.៤១០	១៥.៤១០	១៥.៤១០	១៥.៤១០	១៥.៤១០	១៥.៤១០	១៥.៤១០
ប្រាក់កម្ចី	-៤២.៨០៣	-៤២.៣៦៤	-៤៣.៤៣២	-៤៥.៥១២	-៤៥.៦៨០	-៤៥.៦៨០	-៤៥.៦៨០	-៤៥.៦៨០	-៤៥.៦៨០	-៤៥.៦៨០	-៤៥.៦៨០
ឥណទាន និងបុរេប្រទានពាណិជ្ជកម្ម	មិនមាន	មិនមាន	មិនមាន	មិនមាន	មិនមាន	មិនមាន	មិនមាន	មិនមាន	មិនមាន	មិនមាន	មិនមាន
គណនីត្រូវទារ/ត្រូវសងផ្សេងទៀត	៥.៤៥៣	៥.០៥២	៦.៥៩៧	៧.១៥២	៦.២៣៦	៦.២៣៦	៥.៧០០	៦.៧៤៦	៦.៥៦៤	៦.៥៦៣	៦.៥៦៣
សិទ្ធិដកពិសេស	-៤៦៤	-៤៧១	-៤៧៨	-៤៧២	-៤៧៧	-៤៧៧	-៤៧៩	-៤៧៩	-៤៧០	-៤៧៤	-៤៧៤
ទ្រព្យសកម្មជាទុនបម្រុង	៥៤.៩៩៥	៦១.៥១៨	៦៥.១៣៧	៧០.១៣០	៧៦.៤៦០	៧៦.៤៦០	៧៤.៩៦៦	៧៩.៤៤០	៨៣.៩២៤	៨៦.៩០៨	៨៦.៩០៨
អត្រាប្តូរប្រាក់ (រៀល/ដុល្លារ)	៤.០១៤	៤.០១៥	៤.០៦៦	៤.០៩៥	៤.០៧៥	៤.០៧៥	៤.០៧៥	៤.០៧៥	៤.០៧៥	៤.០៧៥	៤.០៧៥

តារាង ៖ បំណុលក្រៅប្រទេស បែងចែកតាមប្រភេទ

គិតជាប៊ីលានរៀល

បំណុលក្រៅប្រទេស	២០១៨	ត្រីម-១៩	ត្រីម-១៩	ត្រីម-១៩	ត្រីម-១៩	២០១៩	ត្រីម-២០	ត្រីម-២០	ត្រីម-២០	ត្រីម-២០	២០២០
រដ្ឋាភិបាលទូទៅ	២៨.២១៣	២៨.៦០២	២៩.៥៣៥	២៩.៧៨២	៣០.៩៥៤	៣០.៩៥៤	៣១.០៨៨	៣២.៣៤៤	៣៤.១០៤	៣៥.៩១៧	៣៥.៩១៧
កម្ចីពីមូលនិធិរូបិយវត្ថុអន្តរជាតិ	មិនមាន	មិនមាន	មិនមាន	មិនមាន	មិនមាន	មិនមាន	មិនមាន	មិនមាន	មិនមាន	មិនមាន	មិនមាន
ប្រាក់បញ្ញើ និងរូបិយវត្ថុ	មិនមាន	មិនមាន	មិនមាន	មិនមាន	មិនមាន	មិនមាន	មិនមាន	មិនមាន	មិនមាន	មិនមាន	មិនមាន
មូលបត្របំណុល	មិនមាន	មិនមាន	មិនមាន	មិនមាន	មិនមាន	មិនមាន	មិនមាន	មិនមាន	មិនមាន	មិនមាន	មិនមាន
ប្រាក់កម្ចី	២៨.២១៣	២៨.៦០២	២៩.៥៣៥	២៩.៧៨២	៣០.៩៥៤	៣០.៩៥៤	៣១.០៨៨	៣២.៣៤៤	៣៤.១០៤	៣៥.៩១៧	៣៥.៩១៧
បំណុលត្រូវសងផ្សេងទៀត	មិនមាន	មិនមាន	មិនមាន	មិនមាន	មិនមាន	មិនមាន	មិនមាន	មិនមាន	មិនមាន	មិនមាន	មិនមាន
ធនាគារ ជាតិ នៃ កម្ពុជា	៤៦៨	៤៧១	៤៧៨	៤៧២	៤៧៧	៤៧៧	៤៧១	៤៧១	៤៧១	៤៧៥	៤៧៥
កម្ចីពីមូលនិធិរូបិយវត្ថុអន្តរជាតិ	៤៦៨	៤៧១	៤៧៨	៤៧២	៤៧៧	៤៧៧	៤៧១	៤៧១	៤៧០	៤៧៤	៤៧៤
ប្រាក់បញ្ញើ និងរូបិយវត្ថុ	មិនមាន	មិនមាន	មិនមាន	មិនមាន	មិនមាន	មិនមាន	មិនមាន	មិនមាន	មិនមាន	មិនមាន	មិនមាន
មូលបត្របំណុល	មិនមាន	មិនមាន	មិនមាន	មិនមាន	មិនមាន	មិនមាន	មិនមាន	មិនមាន	មិនមាន	មិនមាន	មិនមាន
ប្រាក់កម្ចី	មិនមាន	មិនមាន	មិនមាន	មិនមាន	មិនមាន	មិនមាន	មិនមាន	មិនមាន	មិនមាន	មិនមាន	មិនមាន
បំណុលត្រូវសងផ្សេងទៀត	០	០	០	០	០	០	០	០	០	០	០
សាធារណៈកម្មទូទៅប្រាក់បញ្ញើ*	១៩.០៥៤	២៣.៩៨៨	២៥.១៥៣	២៥.៥១៥	៣១.២៣២	៣១.២៣២	៣៣.៣៧៣	៣២.៩៥៦	៣៣.៥៣៨	៣៥.៣៩៩	៣៥.៣៩៩
ប្រាក់បញ្ញើ និងរូបិយវត្ថុ	៩.៤៤០	១០.២២៦	១០.៨៥៧	១២.៣៨៤	១៣.៩០៦	១៣.៩០៦	១៤.២៨២	១៤.៥២២	១៤.៦៩៤	១៥.៤១៧	១៥.៤១៧
មូលបត្របំណុល	១	០	០	០	០	០	១	១	៣	-១	-១
ប្រាក់កម្ចី	៩.៦១៣	១៣.៧៦២	១៤.២៩៦	១៦.១៣១	១៧.៣៦៦	១៧.៣៦៦	១៩.០៩០	១៨.៤៣៣	១៨.៨៤១	១៩.៩៨២	១៩.៩៨២
បំណុលត្រូវសងផ្សេងទៀត	មិនមាន	មិនមាន	មិនមាន	មិនមាន	មិនមាន	មិនមាន	មិនមាន	មិនមាន	មិនមាន	មិនមាន	មិនមាន
បំណុលក្រៅប្រទេស (រដ្ឋ)	៤៧.៧៣៥	៥៣.០៦១	៥៥.១៦៧	៥៥.៧៦៩	៦២.៦៦៣	៦២.៦៦៣	៦៤.៩៣២	៦៥.៧៧១	៦៨.១១៦	៧១.៧៩០	៧១.៧៩០

*សាធារណៈកម្មទូទៅប្រាក់បញ្ញើលើករលែងធនាគារជាតិនៃកម្ពុជា

អត្រាប្តូរប្រាក់ (រៀល/ដុល្លារ)	៤.០១៨	៤.០១៥	៤.០៦៦	៤.០៩៥	៤.០៧៥	៤.០៧៥	៤.០៧០	៤.០៩៣	៤.១០០	៤.០៧៧	៤.០៧៧
--------------------------------	-------	-------	-------	-------	-------	-------	-------	-------	-------	-------	-------

តារាង១០ ៖ អនុធានាបញ្ចូលទុន

អនុធានាបញ្ចូលទុន	២០១៨	ត្រីមាស ១-១៩	ត្រីមាស ១-១៩	ត្រីមាស ១-១៩	ត្រីមាស ១-១៩	ត្រីមាស ១-២០	ត្រីមាស ១-២០	ត្រីមាស ១-២០	ត្រីមាស ១-២០
ការនាំចេញធៀបនឹងគណនីចរន្ត (ឥណទាន)	៦១,៧%	៥៨,៦%	៦១,៨%	៦៧,៤%	៦២,៧%	៦២,៦%	៨៣,៦%	៨៨,០%	៨១,០%
ការនាំចូលធៀបនឹងគណនីចរន្ត (ឥណទាន)	៧៨,៧%	៧៨,៧%	៨០,១%	៧៩,៦%	៧៩,៩%	៨៤,៣%	៨៤,៤%	៨៤,៣%	៨៥,១%
ការនាំចេញទំនិញនិងសេវាធៀបនឹង ផ.ស.ស.	៧៤,៩%	៧៣,៥%	៧៣,១%	៨៥,៧%	៧៨,៤%	៧១,២%	៦៥,៦%	៨៥,៤%	៦៦,៥%
ការនាំចូលទំនិញនិងសេវាធៀបនឹង ផ.ស.ស.	៨៨,៩%	៨៦,៦%	៩៤,៨%	៩៧,៨%	៩៦,៩%	៩៦,២%	៧២,៨%	៧៨,៥%	៨៦,០%
ចំណូលពីការវិនិយោគធៀបនឹងគណនីចរន្ត (ឥណទាន)	១,២%	១,៥%	១,៧%	១,៧%	២,០%	២,៥%	២,៣%	១,៦%	១,៦%
ចំណូលពីការវិនិយោគធៀបនឹងគណនីចរន្ត (ឥណទាន)	៧,២%	៨,២%	៧,១%	៧,៩%	៧,២%	៥,៤%	៦,៧%	៦,៩%	៥,៨%
សមតុល្យគណនីចរន្តធៀបនឹង ផ.ស.ស.	-១១,៨%	-១១,៦%	-១៩,៨%	-១១,៥%	-១៦,៩%	-២១,០%	-៣,៩%	៨,១%	-២៩,០%
ទ្រព្យសកម្មជាទុនបម្រុងគិតជាចំនួននៃការនាំចូលទំនិញនិងសេវា	៨,០	៧,៩	៧,៥	៧,៧	៨,៦	៨,៦	១២,០	១១,៧	៩,៩

កំណត់បន្ទាញបច្ចេកទេស

ទស្សនាទាន និងនិយមន័យ

ស្ថិតិជញ្ជីងទូទាត់ (BOP) និងស្ថិតិស្ថានភាពវិនិយោគអន្តរជាតិ (IIP) ត្រូវបានចងក្រងដោយ ការិយាល័យស្ថិតិជញ្ជីងទូទាត់នៃនាយកដ្ឋានស្ថិតិ នៃធនាគារជាតិនៃកម្ពុជា និងបោះផ្សាយជារៀងរាល់ ត្រីមាស ជាប្រចាំប្រចាំឆ្នាំ (គិតជាប៊ីលានរៀល)។ ចាប់ពីត្រីមាសទី១ ឆ្នាំ២០១៩ តទៅ ធនាគារជាតិនៃកម្ពុជា នឹងផ្សព្វផ្សាយទិន្នន័យស្ថិតិជញ្ជីងទូទាត់ (BOP) និងស្ថានភាពវិនិយោគអន្តរជាតិ (IIP) តាមវិធីសាស្ត្រ ចងក្រងស្ថិតិជញ្ជីងទូទាត់និងស្ថានភាពវិនិយោគអន្តរជាតិបោះពុម្ពលើកទី៦ (BPM6) ក្នុងឆ្នាំ២០០៩ របស់មូលនិធិរូបិយវត្ថុអន្តរជាតិ (IMF)។

ស្ថិតិនេះគ្របដណ្តប់រាល់ប្រតិបត្តិការសេដ្ឋកិច្ចរបស់អង្គការសេដ្ឋកិច្ចទាំងអស់ រួមមាន រដ្ឋាភិបាលទូទៅ ធនាគារកណ្តាល គ្រឹះស្ថានហិរញ្ញវត្ថុទទួលប្រាក់បញ្ញើ គ្រឹះស្ថានហិរញ្ញវត្ថុផ្សេងទៀត សហគ្រាសអាជីវកម្ម អង្គការគ្រួសារ និងគ្រឹះស្ថានមិនរកប្រាក់ចំណេញបម្រើអង្គការគ្រួសារជា និវាសនរបស់ប្រទេសកម្ពុជាជាមួយនិងអនិវាសន។ គ្រប់ប្រតិបត្តិការត្រូវបានកត់ត្រាតាមថ្លៃទីផ្សារ ក្នុងករណីដែលអាចធ្វើទៅបាន និងកត់ត្រាលើមូលដ្ឋានបូកបង្ករពូន។ ជាក់ស្តែង ដោយសារពុំមាន ប្រភពទិន្នន័យគ្រប់គ្រាន់ ទិន្នន័យនិងចំណាត់មួយចំនួនត្រូវបានប៉ាន់ស្មានដើម្បីបំពេញបន្ថែម។ ទិន្នន័យ ពាណិជ្ជកម្មទំនិញត្រូវបានប្រមូលពីអគ្គនាយកដ្ឋានគយនិងរដ្ឋាករកម្ពុជានៃក្រសួងសេដ្ឋកិច្ចនិង ហិរញ្ញវត្ថុ។ ដោយការនាំចេញកត់ត្រាតាមមូលដ្ឋាន F.O.B ខណៈការនាំចូលដែលមានតម្លៃ C.I.F ត្រូវ បានកែតម្រូវទៅជាតម្លៃ F.O.B។ ទិន្នន័យរដ្ឋបាលផ្សេងទៀត ជាពិសេសទិន្នន័យសម្រាប់ផ្នែកសេវា ចំណូលបឋម និងចំណូលបន្ទាប់បន្សំ ត្រូវបានកត់ត្រានៅពេលប្រតិបត្តិការសេដ្ឋកិច្ចកើតឡើង ឬផ្អែកលើ មូលដ្ឋានបូកបង្ករពូន ស្របពេលដែលទិន្នន័យផ្សេងទៀតដែលមិនអាចរកបានពីទិន្នន័យរដ្ឋបាលត្រូវបាន យកពីប្រព័ន្ធរាយការណ៍ប្រតិបត្តិការអន្តរជាតិ (ITRS) ដែលកត់ត្រាតាមមូលដ្ឋានសាច់ប្រាក់ និង ទិន្នន័យប៉ាន់ស្មានពីការធ្វើអង្កេត (ប្រសិនបើមាន)។ ដូចគ្នានេះដែរ ប្រតិបត្តិការហិរញ្ញវត្ថុក៏ត្រូវបាន កត់ត្រានៅពេលមានប្រតិបត្តិការសេដ្ឋកិច្ចកើតឡើង ឬតាមមូលដ្ឋានបូកបង្ករពូន។ ការកត់ត្រាបំណុល ហួសកាលកំណត់ត្រូវបានធ្វើឡើងស្របតាមស្តង់ដារនៃវិធីសាស្ត្រចងក្រងស្ថិតិជញ្ជីងទូទាត់ និង ស្ថានភាពវិនិយោគអន្តរជាតិ បោះពុម្ពលើកទី៦ របស់មូលនិធិរូបិយវត្ថុអន្តរជាតិ។

ទន្ទឹមនេះដែរ ការចងក្រងស្ថិតិជញ្ជីងទូទាត់ និងស្ថិតិស្ថានភាពវិនិយោគអន្តរជាតិ ក៏នៅមាន បញ្ហាប្រឈមមួយចំនួនផងដែរ។ ចំពោះគណនីចរន្ត អ្នកចងក្រងស្ថិតិបានជួបនូវការលំបាកដូច ជា (១) ការប្រមូលទិន្នន័យទំនិញដែលពុំបានឆ្លងកាត់តាមគយ (២) ទិន្នន័យសេវាផ្សេងៗ និងចំណូល បឋមដែលទទួលបានពីទិន្នន័យរដ្ឋបាលមួយចំនួនមានតែជាទិន្នន័យប្រចាំឆ្នាំ ឬប្រចាំឆ្នាំ និងតាមរ យៈការអង្កេតម្តងម្កាល និង (៣) ប្រភពទិន្នន័យពីព័ត៌មានអំពីចំណូលបន្ទាប់បន្សំក្រោមទម្រង់ជាការ បង្វែរឯកជន បង្វែរផ្លូវការ និងបង្វែរដើមទុន នៅមានកម្រិត។ ដូចគ្នានេះ ទិន្នន័យផ្នែកស្ថានភាពវិនិ យោគអន្តរជាតិក៏នៅមានកម្រិតនៅឡើយ ដូចជាស្ថិតិវិនិយោគផ្ទាល់បរទេស និង វិនិយោគផ្សេងទៀត របស់ផ្នែកឯកជននិងវិនិយោគរបស់និវាសនកម្ពុជាទៅក្រៅប្រទេស ដោយសារកង្វះខាតប្រភពទិន្នន័យ។ បច្ចុប្បន្ន ស្ថិតិវិនិយោគផ្ទាល់បរទេសគឺពឹងផ្អែកទាំងស្រុងទៅលើទិន្នន័យរដ្ឋបាល ប៉ុន្តែជាស្តង់ដារ

ទិន្នន័យនេះត្រូវបានចងក្រងដោយផ្អែកលើលទ្ធផលអង្កេតជាទៀងទាត់។ ដូចគ្នានេះ ការចងក្រងស្ថិតិវិនិយោគបរទេសផ្អែកលើប្រភពដើមរបស់វិនិយោគិនបរទេសនៅមានកម្រិតនៅឡើយ។ ចំពោះស្ថិតិស្ថានភាពបំណុលបរទេស ទិន្នន័យបច្ចុប្បន្នមានត្រឹមតែស្ថានភាពបំណុលផ្នែករដ្ឋាភិបាល និងវិស័យធនាគារតែប៉ុណ្ណោះ ខណៈស្ថានភាពបំណុលក្រៅប្រទេសរបស់វិស័យឯកជនក្រៅពីធនាគារមិនទាន់មានទិន្នន័យនៅឡើយ។

ការនាំចេញ និងការនាំចូលទំនិញ

ការប៉ាន់ស្មានសម្រាប់ផ្នែកពាណិជ្ជកម្មទំនិញទូទៅ ត្រូវបានធ្វើឡើងសម្រាប់ការនាំចេញ និងការនាំចូលទំនិញជាប់ពន្ធ និងរួចពន្ធ ព្រមទាំងការធ្វើពាណិជ្ជកម្មទំនិញក្រៅផ្លូវការផងដែរ។

ការនាំចេញទំនិញ ត្រូវបានប៉ាន់ស្មានតាមប្រភេទមុខទំនិញសំខាន់ៗ ដូចជា ការនាំចេញផលិតផលកាត់ដេរ (សម្លៀកបំពាក់ ស្បែកជើង ទំនិញសម្រាប់ធ្វើដំណើរ និងផលិតផលកាត់ដេរផ្សេងទៀត) ផលិតផលកម្មសាលក្រៅពីកាត់ដេរ (គ្រឿងបន្លាស់យានយន្ត គ្រឿងបរិក្ខារអគ្គិសនី កង់ និងផលិតផលកម្មសាលផ្សេងទៀត) ផលិតផលកសិកម្ម (កៅស៊ូ អង្ករ និងផលិតផលកសិកម្មផ្សេងទៀត) និងការនាំចេញបន្ត ដោយផ្អែកលើទិន្នន័យទទួលបានពីអគ្គនាយកដ្ឋានគយនិងរដ្ឋាករកម្ពុជា នៃក្រសួងសេដ្ឋកិច្ចនិងហិរញ្ញវត្ថុ គួបផ្សំជាមួយនឹងការប៉ាន់ស្មានបំពេញបន្ថែមលើពាណិជ្ជកម្មក្រៅផ្លូវការតាមរយៈការសង្កេតពាណិជ្ជកម្មតាមព្រំដែន និងទិន្នន័យបន្ថែមពីក្រសួង-ស្ថាប័នពាក់ព័ន្ធនិងប្រទេសដៃគូពាណិជ្ជកម្ម។

ការនាំចូលទំនិញ ត្រូវបានប៉ាន់ស្មានតាមមុខទំនិញសំខាន់ៗ ដូចជា ការនាំចូលវត្ថុធាតុដើមសម្រាប់វិស័យកាត់ដេរ សម្ភារនិងបរិក្ខារសំណង់ យានយន្ត ប្រេងឥន្ធនៈ ម្ហូបអាហារនិងភេសជ្ជៈ មាសមិនមែនរូបិយវត្ថុ និងទំនិញផ្សេងទៀត ដោយផ្អែកតាមទិន្នន័យទទួលបានពីអគ្គនាយកដ្ឋានគយនិងរដ្ឋាករកម្ពុជា នៃក្រសួងសេដ្ឋកិច្ចនិងហិរញ្ញវត្ថុ ពីតម្លៃ C.I.F ទៅជាតម្លៃ F.O.B គួបផ្សំជាមួយនឹងការប៉ាន់ស្មានបំពេញបន្ថែមលើពាណិជ្ជកម្មក្រៅផ្លូវការ តាមរយៈការសង្កេតពាណិជ្ជកម្មតាមព្រំដែន និងទិន្នន័យបន្ថែមពីក្រសួង-ស្ថាប័នពាក់ព័ន្ធ ព្រមទាំងទិន្នន័យរបស់ប្រទេសដៃគូពាណិជ្ជកម្ម។

សេវា

ថ្លៃឈ្នួលដឹកជញ្ជូនត្រូវបានប៉ាន់ស្មានស្មើនឹង ៩% នៃតម្លៃនាំចូល C.I.F ស្របពេលដែលថ្លៃធានារ៉ាប់រងស្មើនឹង ១% នៃតម្លៃនាំចូល C.I.F។ ថ្លៃឈ្នួលដឹកជញ្ជូនសម្រាប់ការនាំចូលនិងការនាំចេញត្រូវបានបែងចែកដោយឡែកពីគ្នា រវាងការដឹកជញ្ជូនតាមផ្លូវអាកាស ផ្លូវទឹក ផ្លូវគោក និងការដឹកជញ្ជូនផ្សេងទៀត។ ថ្លៃឈ្នួលដឹកជញ្ជូនសម្រាប់ការនាំចូលដែលដឹកដោយក្រុមហ៊ុនអាកាសចរណ៍របស់អនិវាសន៍ត្រូវបានប៉ាន់ស្មានដោយប្រើប្រាស់ថ្លៃឈ្នួលដឹកជញ្ជូនគិតជាមធ្យមក្នុងមួយគោនគុណនឹងបរិមាណនៃការនាំចូល។ ថ្លៃឈ្នួលដឹកជញ្ជូនលើការនាំចេញដែលដឹកដោយក្រុមហ៊ុនអាកាសចរណ៍របស់និវាសន៍ត្រូវបានប៉ាន់ស្មានឡើងដោយប្រើប្រាស់វិធីដូចគ្នា។

ការដឹកជញ្ជូនតាមផ្លូវអាកាស ថ្លៃឈ្នួលសេវាអ្នកដំណើរដែលទូទាត់ដោយនិវាសនជនឱ្យទៅក្រុមហ៊ុនអាកាសចរណ៍របស់អនិវាសន ត្រូវបានប៉ាន់ស្មានដោយផ្អែកលើព័ត៌មានអំពីចំនួនអ្នកដំណើរដោយគូបជុំជាមួយនិងទិន្នន័យដែលបានប្រមូលដោយរដ្ឋលេខាធិការដ្ឋានអាកាសចរស៊ីវិលនិងអគ្គនាយដ្ឋានអន្តោប្រវេសន៍ នៃក្រសួងមហាផ្ទៃ អំពីចំនួននៃការមកដល់ និងការចេញដំណើររបស់និវាសននិងអនិវាសន និងចំនួនអ្នកដំណើរតាមដើងយន្តហោះរបស់ក្រុមហ៊ុនអាកាសចរណ៍នីមួយៗ។ ចំណែកថ្លៃសំបុត្រយន្តហោះជាមធ្យមរបស់អ្នកដំណើរជានិវាសននិងអនិវាសនដែលបានទូទាត់ឱ្យទៅក្រុមហ៊ុនអាកាសចរណ៍ជានិវាសននិងអនិវាសន ត្រូវបានប៉ាន់ស្មានដោយប្រើប្រាស់ទិន្នន័យពីភ្នាក់ងារក្រុមហ៊ុនទេសចរណ៍និងទិន្នន័យតម្លៃសំបុត្រនៅលើគេហទំព័ររបស់ក្រុមហ៊ុនអាកាសចរណ៍។ សេវាដឹកជញ្ជូនតាមផ្លូវអាកាសផ្សេងទៀត ត្រូវបានប៉ាន់ស្មានដោយផ្អែកលើព័ត៌មានដែលបានផ្តល់ដោយក្រុមហ៊ុនអាកាសចរណ៍របស់និវាសន ចំពោះការចំណាយនៅតាមព្រលានយន្តហោះបរទេសនិងព័ត៌មានដែលបានផ្តល់ដោយរដ្ឋលេខាធិការដ្ឋានអាកាសចរស៊ីវិល ចំពោះការចំណាយនៅកម្ពុជាដោយក្រុមហ៊ុនអាកាសចរណ៍របស់អនិវាសន។

ការដឹកជញ្ជូនតាមផ្លូវទឹក ថ្លៃឈ្នួលដឹកជញ្ជូនលើការនាំចូលតាមនាវារបស់អនិវាសនត្រូវបានប៉ាន់ស្មានដោយដកចេញថ្លៃឈ្នួលដឹកជញ្ជូនទំនិញនាំចូលតាមអាកាស ពីការប៉ាន់ស្មានថ្លៃឈ្នួលដឹកជញ្ជូនលើការនាំចូលសរុប គុណនឹងចំណែកនៃការដឹកជញ្ជូនតាមនាវារបស់អនិវាសន។ ថ្លៃឈ្នួលដឹកជញ្ជូនលើការនាំចេញតាមនាវារបស់និវាសនត្រូវបានប៉ាន់ស្មានដោយយកថ្លៃឈ្នួលដឹកជញ្ជូនមធ្យមចំពោះទំនិញនាំចេញគុណនឹងសមាមាត្រនៃការនាំចេញ (គិតជាភាគរយ) ដែលដឹកដោយនាវារបស់និវាសន។ សេវាដឹកជញ្ជូនតាមផ្លូវទឹកផ្សេងទៀតត្រូវបានប៉ាន់ស្មានដោយផ្អែកលើព័ត៌មានដែលបានផ្តល់ដោយភ្នាក់ងារនាវាចរ និងអាជ្ញាធរកំពង់ផែរបស់និវាសន។

សេវាធ្វើដំណើរ (ឥណទាន) ចំណូលពីសេវាធ្វើដំណើរត្រូវបានប៉ាន់ស្មានការចំណាយដាច់ដោយឡែកៗពីគ្នា តាមប្រភេទអ្នកធ្វើដំណើរ ដូចជា ភ្ញៀវទេសចរ ពាណិជ្ជករ អ្នកការទូត និងអ្នកលេងល្បែង។ ព័ត៌មានស្តីពីចំនួនការមកដល់នៃភ្ញៀវទេសចរ ពាណិជ្ជករ អ្នកការទូតនិងអ្នកលេងល្បែង រយៈពេលនៃការស្នាក់អាស្រ័យនិងការចំណាយគិតជាមធ្យមតាមប្រភេទអ្នកធ្វើដំណើរ ត្រូវបានប្រមូលពីក្រសួងទេសចរណ៍ ក្រសួងមហាផ្ទៃ ភ្នាក់ងារធ្វើដំណើរនានា និងតាមរយៈការធ្វើអង្កេត។

សេវាធ្វើដំណើរ (ឥណទាន) ចំណាយលើសេវាធ្វើដំណើរត្រូវបានប៉ាន់ស្មានដោយផ្អែកលើចំនួនអ្នកធ្វើដំណើរជានិវាសនទៅក្រៅប្រទេស រយៈពេលស្នាក់អាស្រ័យ និងការចំណាយជាមធ្យមតាមប្រភេទនីមួយៗនៅក្រៅប្រទេស។ ការប៉ាន់ស្មានត្រូវបានធ្វើឡើងដោយឡែកពីគ្នាចំពោះការធ្វើដំណើរផ្ទាល់ខ្លួននិងជាធុរកិច្ច ប៉ុន្តែក្នុងការបោះពុម្ពផ្សាយទិន្នន័យទាំងពីរនេះពុំបានញែកឱ្យដាច់ពីគ្នាទេ។

សេវាផ្សេងៗ រួមមាន សេវាសាងសង់ សេវាធានារ៉ាប់រងនិងប្រាក់សោធននិវត្តន៍ សេវាហិរញ្ញវត្ថុ សេវាកម្រៃនៃការប្រើប្រាស់កម្មសិទ្ធិបញ្ញា សេវាទូរគមនាគមន៍ កុំព្យូទ័រនិងព័ត៌មាន សេវាពាណិជ្ជកម្មផ្សេងៗ សេវាផ្ទាល់ខ្លួន វប្បធម៌និងការកំសាន្ត និងទំនិញនិងសេវាសេវាភិបាលមិនមានរាប់បញ្ចូលនៅកន្លែងផ្សេងទៀត ត្រូវបានប៉ាន់ស្មានផ្អែកលើទិន្នន័យពីប្រព័ន្ធរាយការណ៍ពីប្រតិបត្តិការអន្តរជាតិ

និងប្រភពទិន្នន័យផ្សេងដែលមាន។ ដោយឡែក ទិន្នន័យសេវាកម្មស្ថាប័នលើធាតុចូលរូបវន្តកាន់កាប់ ដោយអនិវាសន៍ និងសេវាការថែទាំនិងជួសជុលមិនមានរាប់បញ្ចូលនៅកន្លែងផ្សេងទៀតពុំទាន់មាន ប្រភពទិន្នន័យ ឬការធ្វើអង្កេតនៅឡើយ។

គណនីចំណូលបឋម (ឥណទាន និងឥណពន្ធ)

គណនីចំណូលបឋម រួមមាន ប្រាក់បៀវត្សរបស់និយោជិត និងចំណូលពីការវិនិយោគបែងចែក តាមប្រភេទឧបករណ៍ហិរញ្ញវត្ថុ ដូចជា វិនិយោគផ្ទាល់ វិនិយោគលើផលបត្រ វិនិយោគផ្សេងទៀត និង ទុនបម្រុងអន្តរជាតិ។ ប្រាក់បៀវត្សរបស់និយោជិត (ឥណទាន) ត្រូវបានប៉ាន់ស្មានដោយផ្អែកលើ ទិន្នន័យចំនួនពលករធ្វើការនៅក្រៅប្រទេសពីក្រសួងការងារនិងបណ្តុះបណ្តាលវិជ្ជាជីវៈ ចំណូលជាមធ្យម បែងចែកតាមប្រទេសនិងជំនាញ ចំណូលប្រាក់បៀវត្សរបស់និយោជិតជានិវាសន៍ធ្វើការនៅស្ថានទូត បរទេស។ ខណៈប្រាក់បៀវត្សរបស់និយោជិត (ឥណពន្ធ) ត្រូវបានប៉ាន់ស្មានតាមទិន្នន័យដែលទទួលបាន ពីប្រព័ន្ធរបាយការណ៍ប្រតិបត្តិការអន្តរជាតិ។ ចំពោះចំណូលរបស់វិនិយោគផ្ទាល់ (ឥណទាន) ត្រូវបាន ប៉ាន់ស្មានដោយផ្អែកទិន្នន័យដែលទទួលបានពីប្រព័ន្ធរបាយការណ៍ប្រតិបត្តិការអន្តរជាតិ។ ទន្ទឹមនេះដែរ ចំណូលរបស់វិនិយោគផ្ទាល់ (ឥណពន្ធ) ត្រូវបានប៉ាន់ស្មានពីចំណូលវិនិយោគផ្ទាល់របស់អនិវាសន៍លើ វិស័យធនាគារ សហគ្រាសវិនិយោគដែលចុះបញ្ជីទទួលបានប្រព័ន្ធអនុគ្រោះពីក្រុមប្រឹក្សាអភិវឌ្ឍន៍ កម្ពុជា និងវិស័យកាស៊ីណូ ខណៈចំណូលពីក្រុមហ៊ុនវិនិយោគផ្សេងទៀតមិនទាន់មានប្រភពទិន្នន័យ ផ្លូវការឬការធ្វើអង្កេតនៅឡើយ។ ដោយឡែក ប្រាក់ចំណូលវិនិយោគលើផលបត្រ (ឥណទាន) ត្រូវបាន ប៉ាន់ស្មានតាមទិន្នន័យដែលទទួលបានពីប្រព័ន្ធរបាយការណ៍ប្រតិបត្តិការអន្តរជាតិ ខណៈផ្នែកឥណពន្ធ មិនទាន់មានប្រភពទិន្នន័យ ដោយសារទីផ្សារមូលបត្រនៅកម្ពុជាទើបនឹងបង្កើតថ្មីនិងពុំទាន់មាន ដំណើរការសកម្មឡើយ។ ប្រាក់ចំណូលពីការវិនិយោគផ្សេងទៀត (ឥណទាន) ត្រូវបានប៉ាន់ស្មានតាម ទិន្នន័យដែលទទួលបានពីប្រព័ន្ធរបាយការណ៍ប្រតិបត្តិការអន្តរជាតិ ស្របពេលដែលផ្នែកឥណពន្ធ ត្រូវបានប៉ាន់ស្មានទៅតាមស្ថិតិបំណុលក្រៅប្រទេសដែលបានមកពីនាយកដ្ឋានគ្រប់គ្រងបំណុលនៃ អគ្គនាយកដ្ឋានសហប្រតិបត្តិការអន្តរជាតិនិងគ្រប់គ្រងបំណុលនៃក្រសួងសេដ្ឋកិច្ចនិងហិរញ្ញវត្ថុ ចំណាយការប្រាក់ទៅឱ្យអនិវាសន៍ដោយគ្រឹះស្ថានធនាគារ និងទិន្នន័យដែលទទួលបានពីប្រព័ន្ធ របាយការណ៍ប្រតិបត្តិការអន្តរជាតិ ខណៈដែលចំណាយការប្រាក់របស់វិស័យឯកជនផ្សេងទៀតមិនទាន់ មានប្រភពទិន្នន័យឬការធ្វើអង្កេតនៅឡើយ។ ចំពោះចំណូលពីការវិនិយោគទុនបម្រុងបរទេសត្រូវបាន ប៉ាន់ស្មានតាមរយៈទិន្នន័យរបស់ធនាគារជាតិនៃកម្ពុជា។

គណនីចំណូលបន្ទាប់បន្សំ (ឥណទាន និងឥណពន្ធ)

ចំណូលបន្ទាប់បន្សំ (ឥណទាន) ត្រូវបានប៉ាន់ស្មានដោយផ្អែកលើទិន្នន័យរបស់ក្រុមប្រឹក្សាអភិវឌ្ឍន៍ កម្ពុជា និងស្ថិតិហិរញ្ញវត្ថុរដ្ឋាភិបាល។ បន្ថែមលើនេះ ប្រាក់បង្វែររបស់ពលករត្រូវបានប៉ាន់ស្មាន ដោយផ្អែក លើទិន្នន័យចំនួនពលករធ្វើការនៅក្រៅប្រទេសពីក្រសួងការងារនិងបណ្តុះបណ្តាលវិជ្ជាជីវៈ ចំណូល ជាមធ្យមបែងចែកតាមប្រទេសនិងជំនាញ គួបផ្សំនឹងទិន្នន័យប្រព័ន្ធរបាយការណ៍ប្រតិបត្តិការអន្តរជាតិ។ ដូចគ្នានេះ ចំណូលបន្ទាប់បន្សំ (ឥណពន្ធ) ត្រូវបានប៉ាន់ស្មានដោយផ្អែកលើស្ថិតិហិរញ្ញវត្ថុរដ្ឋាភិបាល ចំពោះវិស័យរដ្ឋាភិបាល និងទិន្នន័យប្រព័ន្ធរបាយការណ៍ប្រតិបត្តិការអន្តរជាតិចំពោះវិស័យផ្សេងទៀត។

គណនីដើមទុន

ទិន្នន័យអំពីការលើកលែងបំណុលផ្លូវការត្រូវបានប៉ាន់ស្មានផ្អែកលើទិន្នន័យប្រមូលពីនាយកដ្ឋានគ្រប់គ្រងបំណុលនៃអគ្គនាយកដ្ឋានសហប្រតិបត្តិការអន្តរជាតិនិងគ្រប់គ្រងបំណុលនៃក្រសួងសេដ្ឋកិច្ចនិងហិរញ្ញវត្ថុ។ ទិន្នន័យអំពីការលើកលែងបំណុលរបស់ផ្នែកឯកជនពុំទាន់អាចរកបាននៅឡើយ។ ទិន្នន័យអំពីបង្វែរដើមទុនផ្សេងទៀត ត្រូវបានប៉ាន់ស្មានផ្អែកលើទិន្នន័យប្រមូលពីក្រុមប្រឹក្សាអភិវឌ្ឍន៍កម្ពុជា។

គណនីហិរញ្ញវត្ថុ

វិនិយោគផ្ទាល់នៅក្រៅប្រទេស ត្រូវបានបែងចែកតាមប្រភេទឧបករណ៍ ដូចជា វិនិយោគផ្ទាល់វិនិយោគលើផលបត្រ វិនិយោគលើឧបករណ៍និស្សន្ទ វិនិយោគផ្សេងទៀត និងទ្រព្យសកម្មជាទុនម្រុង។ វិនិយោគផ្ទាល់ (ផ្នែកទ្រព្យសកម្ម) ត្រូវបានប៉ាន់ស្មានដោយផ្អែកលើទិន្នន័យប្រព័ន្ធរបាយការណ៍ប្រតិបត្តិការអន្តរជាតិ ខណៈវិនិយោគផ្ទាល់ (ផ្នែកទ្រព្យអកម្ម) ត្រូវបានប៉ាន់ស្មានដោយផ្អែកលើទិន្នន័យវិនិយោគផ្ទាល់របស់អនិវាសន៍លើវិស័យធនាគារ សហគ្រាសវិនិយោគដែលចុះបញ្ជីទទួលបានប្រព័ន្ធអនុគ្រោះពីក្រុមប្រឹក្សាអភិវឌ្ឍន៍កម្ពុជា។ ការវិនិយោគរបស់ក្រុមហ៊ុនវិនិយោគផ្សេងទៀតត្រូវបានប៉ាន់ស្មានដោយផ្អែកលើទិន្នន័យប្រព័ន្ធរបាយការណ៍ប្រតិបត្តិការអន្តរជាតិ ដោយសារពុំទាន់មានទិន្នន័យពីការធ្វើអង្កេត។ ដោយឡែក ការវិនិយោគលើផលបត្រ (ផ្នែកទ្រព្យសកម្ម) ត្រូវបានប៉ាន់ស្មានតាមទិន្នន័យពីគ្រឹះស្ថានធនាគារ និងទិន្នន័យប្រព័ន្ធរបាយការណ៍ប្រតិបត្តិការអន្តរជាតិ ខណៈផ្នែកទ្រព្យអកម្មមិនទាន់មានប្រភពទិន្នន័យដោយសារទីផ្សារមូលបត្រនៅកម្ពុជាទើបនឹងបង្កើតថ្មីនិងពុំទាន់មានដំណើរការសកម្មឡើយ។ ចំពោះការវិនិយោគលើឧបករណ៍និស្សន្ទពុំទាន់មានប្រភពទិន្នន័យនៅឡើយ។ ការវិនិយោគផ្សេងទៀត (ផ្នែកទ្រព្យសកម្ម) ត្រូវបានប៉ាន់ស្មានដោយផ្អែកលើទិន្នន័យពីគ្រឹះស្ថានធនាគារ ទិន្នន័យពីក្រសួងសេដ្ឋកិច្ចនិងហិរញ្ញវត្ថុ និងទិន្នន័យប្រព័ន្ធរបាយការណ៍ប្រតិបត្តិការអន្តរជាតិស្របពេលដែលផ្នែកទ្រព្យអកម្មត្រូវបានប៉ាន់ស្មានដោយផ្អែកលើទិន្នន័យពីគ្រឹះស្ថានធនាគារ និងទិន្នន័យប្រព័ន្ធរបាយការណ៍ប្រតិបត្តិការអន្តរជាតិ។ ទ្រព្យសកម្មជាទុនម្រុងត្រូវបានប៉ាន់ស្មានតាមរយៈទិន្នន័យរបស់ធនាគារជាតិនៃកម្ពុជា។

ស្ថានភាពវិនិយោគអន្តរជាតិ និងបំណុលក្រៅប្រទេស

ស្ថិតិស្ថានភាពវិនិយោគអន្តរជាតិ ត្រូវបានប៉ាន់ស្មានដូចនឹងវិធីសាស្ត្រចងក្រងនៅក្នុងគណនីហិរញ្ញវត្ថុ ប៉ុន្តែត្រូវបានគណនាជាសន្និធិចុងគ្រាដោយរាប់បញ្ចូលបម្រែបម្រួលអត្រាប្តូរប្រាក់ ការប្រែប្រួលថ្លៃ និងការប្រែប្រួលផ្សេងទៀត។ វិនិយោគផ្ទាល់នៅក្រៅប្រទេសត្រូវបានបែងចែកតាមប្រភេទឧបករណ៍ ដូចជា វិនិយោគផ្ទាល់ វិនិយោគលើផលបត្រ វិនិយោគលើឧបករណ៍និស្សន្ទ វិនិយោគផ្សេងទៀត និងទ្រព្យសកម្មជាទុនម្រុង។ វិនិយោគផ្ទាល់ (ផ្នែកទ្រព្យសកម្ម) ត្រូវបានប៉ាន់ស្មានដោយផ្អែកលើទិន្នន័យប្រព័ន្ធរបាយការណ៍ប្រតិបត្តិការអន្តរជាតិ ខណៈវិនិយោគផ្ទាល់ (ផ្នែកទ្រព្យអកម្ម) ត្រូវបានប៉ាន់ស្មានដោយផ្អែកលើទិន្នន័យវិនិយោគផ្ទាល់របស់អនិវាសន៍លើវិស័យធនាគារសហគ្រាសវិនិយោគដែលចុះបញ្ជីទទួលបានប្រព័ន្ធអនុគ្រោះពីក្រុមប្រឹក្សាអភិវឌ្ឍន៍កម្ពុជា។

ការវិនិយោគរបស់ក្រុមហ៊ុនវិនិយោគផ្សេងទៀតត្រូវបានប៉ាន់ស្មានដោយផ្អែកលើទិន្នន័យប្រព័ន្ធរបាយការណ៍ប្រតិបត្តិការអន្តរជាតិ ដោយសារពុំទាន់មានទិន្នន័យពីការធ្វើអង្កេត។ ដោយឡែកការវិនិយោគលើផលបត្រ (ផ្នែកទ្រព្យសកម្ម) ត្រូវបានប៉ាន់ស្មានតាមទិន្នន័យពីគ្រឹះស្ថានធនាគារ និងទិន្នន័យប្រព័ន្ធរបាយការណ៍ប្រតិបត្តិការអន្តរជាតិ ខណៈផ្នែកទ្រព្យអកម្មមិនទាន់មានប្រភពទិន្នន័យដោយសារទីផ្សារមូលបត្រនៅកម្ពុជាទើបនឹងបង្កើតថ្មីនិងពុំទាន់មានដំណើរការសកម្មឡើយ។ ចំពោះការវិនិយោគលើឧបករណ៍និស្សន្ទពុំទាន់មានប្រភពទិន្នន័យនៅឡើយ។ ការវិនិយោគផ្សេងទៀត (ផ្នែកទ្រព្យសកម្ម) ត្រូវបានប៉ាន់ស្មានដោយផ្អែកលើទិន្នន័យពីគ្រឹះស្ថានធនាគារ ទិន្នន័យពីក្រសួងសេដ្ឋកិច្ច និងហិរញ្ញវត្ថុ និងទិន្នន័យប្រព័ន្ធរបាយការណ៍ប្រតិបត្តិការអន្តរជាតិ ស្របពេលដែលផ្នែកទ្រព្យអកម្មត្រូវបានប៉ាន់ស្មានដោយផ្អែកលើទិន្នន័យពីគ្រឹះស្ថានធនាគារ និងទិន្នន័យប្រព័ន្ធរបាយការណ៍ប្រតិបត្តិការអន្តរជាតិ។ ទ្រព្យសកម្មជាទុនម្រុះត្រូវបានប៉ាន់ស្មានតាមរយៈទិន្នន័យរបស់ធនាគារជាតិនៃកម្ពុជា។

បំណុលក្រៅប្រទេស ត្រូវបានប៉ាន់ស្មានដោយផ្អែកលើ ទិន្នន័យពីក្រសួងសេដ្ឋកិច្ច និងហិរញ្ញវត្ថុធនាគារជាតិនៃកម្ពុជា និងគ្រឹះស្ថានធនាគារ។ ដោយឡែកបំណុលក្រៅប្រទេសវិស័យឯកជនផ្សេងទៀតមិនទាន់មានប្រភពទិន្នន័យឬការធ្វើអង្កេតនៅឡើយ។

ការផ្សព្វផ្សាយ និងការអែកសម្បទាឡើងវិញ

ការផ្សព្វផ្សាយស្ថិតិជញ្ជីងទូទាត់ និងស្ថានភាពវិនិយោគអន្តរជាតិត្រូវបានផ្សព្វផ្សាយនៅក្នុងព្រឹត្តិបត្រស្ថិតិជញ្ជីងទូទាត់កម្ពុជានិងគេហទំព័ររបស់ធនាគារជាតិនៃកម្ពុជាជាប្រចាំត្រីមាស របាយការណ៍ប្រចាំឆមាសនិងឆ្នាំរបស់ធនាគារជាតិនៃកម្ពុជា ប្រព័ន្ធផ្សព្វផ្សាយទិន្នន័យទូទៅដែលត្រូវបានកែលម្អថ្មីរបស់កម្ពុជា (e-GDDS) និងសៀវភៅស្ថិតិជញ្ជីងទូទាត់របស់មូលនិធិរូបិយវត្ថុអន្តរជាតិ។

ការកែតម្រូវទិន្នន័យស្ថិតិជញ្ជីងទូទាត់ និងស្ថានភាពវិនិយោគអន្តរជាតិដែលបានផ្សព្វផ្សាយរួចហើយត្រូវបានធ្វើឡើងក្នុងករណី ការកែតម្រូវទិន្នន័យនិងប្រភពទិន្នន័យ ការពង្រីកវិសាលភាពទិន្នន័យ និងការកែប្រែវិធីសាស្ត្រចងក្រង។ ការកែតម្រូវនេះ ត្រូវបានធ្វើឡើងក្នុងគោលបំណងពង្រឹងគុណភាពទិន្នន័យនិងវិសាលភាពគ្របដណ្តប់ និងភាពស៊ីគ្នានៃស្ថិតិម៉ាក្រូសេដ្ឋកិច្ចផ្សេងទៀត ដូចជាស្ថិតិគណនេយ្យជាតិ ស្ថិតិហិរញ្ញវត្ថុរដ្ឋាភិបាល និងស្ថិតិរូបិយវត្ថុនិងហិរញ្ញវត្ថុ។

តារាងសង្ខេបស្តីពីការផ្លាស់ប្តូររចនាវិធីសាស្ត្រចម្រងស្ថិតិជញ្ជីងទូទាត់

បោះពុម្ពលើកទី៥ (BPM5) និងបោះពុម្ពលើកទី៦ (BPM6)

លេខ	ឈ្មោះ	បោះពុម្ពលើកទី៦ (BPM6)	បោះពុម្ពលើកទី៥ (BPM5)
១	ប្រតិបត្តិការនៅក្នុងគណនីចរន្ត និងដើមទុន	រាល់ប្រតិបត្តិការ (ទាំងផ្នែកឥណទាន និងឥណពន្ធ) ត្រូវបានកត់ត្រាជា សញ្ញាវិជ្ជមាន (+)	ប្រតិបត្តិការឥណទានត្រូវបានកត់ត្រាជា សញ្ញាវិជ្ជមាន (+) និងប្រតិបត្តិការឥណពន្ធត្រូវបានកត់ត្រាជា សញ្ញាអវិជ្ជមាន (-)
២	ប្រតិបត្តិការនៅក្នុងគណនីហិរញ្ញវត្ថុ	លំហូរហិរញ្ញវត្ថុត្រូវបានកត់ត្រាផ្អែកលើមូលដ្ឋានដុលសម្រាប់ឧបករណ៍នីមួយៗ ១/- ការកើនឡើងទ្រព្យសកម្មហិរញ្ញវត្ថុសុទ្ធ ២/- ការកើនឡើងទ្រព្យអកម្មហិរញ្ញវត្ថុសុទ្ធ	លំហូរហិរញ្ញវត្ថុត្រូវបានបង្ហាញលម្អិតអំពីឥណទាន និងឥណពន្ធ៖ ទ្រព្យសកម្មហិរញ្ញវត្ថុ និងទ្រព្យអកម្មហិរញ្ញវត្ថុ
៣	គណនីហិរញ្ញវត្ថុ	ការបង្ហាញ៖ ១/- ការកើនឡើងទ្រព្យសកម្មហិរញ្ញវត្ថុសុទ្ធ ២/- ការកើនឡើងទ្រព្យអកម្មហិរញ្ញវត្ថុសុទ្ធ ៣/- សមតុល្យ • ការកើនឡើងទ្រព្យសកម្មហិរញ្ញវត្ថុសុទ្ធ ស្មើនឹងការកើនឡើងទ្រព្យសកម្មហិរញ្ញវត្ថុ ដក ការថយចុះទ្រព្យសកម្មហិរញ្ញវត្ថុ • ការកើនឡើងទ្រព្យអកម្មហិរញ្ញវត្ថុសុទ្ធ ស្មើនឹងការកើនឡើងទ្រព្យអកម្មហិរញ្ញវត្ថុ ដក ការថយចុះទ្រព្យអកម្មហិរញ្ញវត្ថុ • សមតុល្យស្មើនឹងការកើនឡើងទ្រព្យសកម្មហិរញ្ញវត្ថុសុទ្ធ ដក ការកើនឡើងទ្រព្យអកម្មហិរញ្ញវត្ថុសុទ្ធ	ការបង្ហាញ៖ ១/- ឥណទាន ២/- ឥណពន្ធ ៣/- សមតុល្យ
៤	គណនីហិរញ្ញវត្ថុ	ការកើនឡើងទាំងផ្នែកទ្រព្យសកម្មហិរញ្ញវត្ថុ និងទ្រព្យអកម្មហិរញ្ញវត្ថុត្រូវបានកត់ត្រាជា សញ្ញាវិជ្ជមាន (+) ខណៈដែលការថយចុះទ្រព្យសកម្មហិរញ្ញវត្ថុ និងទ្រព្យអកម្មហិរញ្ញវត្ថុត្រូវបានកត់ត្រាជា សញ្ញាអវិជ្ជមាន (-)	ការកើនឡើងផ្នែកទ្រព្យសកម្មហិរញ្ញវត្ថុ និងការថយចុះផ្នែកទ្រព្យអកម្មហិរញ្ញវត្ថុត្រូវបានកត់ត្រាជា សញ្ញាអវិជ្ជមាន (-) ខណៈដែលការថយចុះផ្នែកទ្រព្យសកម្មហិរញ្ញវត្ថុ និងការកើនឡើងផ្នែកទ្រព្យអកម្មហិរញ្ញវត្ថុត្រូវបានកត់ត្រាជា សញ្ញាវិជ្ជមាន (+)
៥	គណនីហិរញ្ញវត្ថុ	សមតុល្យ នៅក្នុង BPM6 មានសញ្ញាផ្ទុយគ្នានឹងសញ្ញានៅក្នុង BPM5 ប៉ុន្តែមានអត្ថន័យក្នុងបរិបទសេដ្ឋកិច្ចដូចគ្នា	
៦	សមតុល្យគណនីចរន្តនិងគណនីដើមទុន	"ការឱ្យខ្ចីសុទ្ធ(+)" / "ការខ្ចីសុទ្ធ(-)" សមតុល្យគណនីចរន្តនិងគណនីដើមទុន	សមតុល្យគណនីចរន្តត្រូវបានកត់ត្រាជាថវិកាដោយឡែកពីគណនីដើមទុន
៧	សមតុល្យគណនីហិរញ្ញវត្ថុ	"ការឱ្យខ្ចីសុទ្ធ(+)" / "ការខ្ចីសុទ្ធ(-)" សមតុល្យគណនីហិរញ្ញវត្ថុ	សមតុល្យគណនីហិរញ្ញវត្ថុ
៨	សមតុល្យគណនីហិរញ្ញវត្ថុ	ត្រូវបានគណនាចេញពី ភាពខុសគ្នា រវាងបម្រែបម្រួលទ្រព្យសកម្ម និងបម្រែបម្រួលទ្រព្យអកម្ម	ត្រូវបានគណនាចេញពី ផលបូក នៃបម្រែបម្រួលទ្រព្យសកម្ម និងបម្រែបម្រួលទ្រព្យអកម្ម
៩	សមភាពនៃសមតុល្យ	ជាទ្រឹស្តី សមតុល្យគណនីចរន្តនិងគណនីដើមទុន គឺស្មើនឹងសមតុល្យគណនីហិរញ្ញវត្ថុ (ដូច្នោះ ខ្ទង់ "កំហុសនិងរំលង" ត្រូវបានបង្កើតដើម្បីឱ្យមានសមភាព)	ជាទ្រឹស្តី សមតុល្យគណនីចរន្ត គឺស្មើនឹងសមតុល្យគណនីដើមទុន និងគណនីហិរញ្ញវត្ថុ ប៉ុន្តែមានសញ្ញាផ្ទុយគ្នា (ដូច្នោះ ខ្ទង់ "កំហុសនិងរំលង" ត្រូវបានបង្កើតដើម្បីឱ្យមានសមភាព)
១០	កំហុសនិងរំលង	ត្រូវបានគណនាចេញពី ភាពខុសគ្នា រវាងសមតុល្យគណនីហិរញ្ញវត្ថុ និង សមតុល្យគណនីចរន្តនិងគណនីដើមទុន	ត្រូវបានគណនាចេញពី ភាពខុសគ្នា រវាងសមតុល្យគណនីចរន្ត និង សមតុល្យគណនីដើមទុននិងគណនីហិរញ្ញវត្ថុ
១១	គណនីចរន្ត	ចំណូលបឋម	ចំណូល
១២	គណនីចរន្ត	ចំណូលបន្ទាប់បន្សំ	បង្វែរចរន្ត

Message from the Governor

National Bank of Cambodia (NBC) is pleased to introduce the 70th edition, the Fourth Quarter of 2020 of Cambodia's Balance of Payments Statistics (CBOPS) Bulletin, which is compiled quarterly in billions of Khmer Riel and published by the NBC in Khmer and English. The quarterly CBOPS bulletin consists of a time series statistic on balance of payments, international investment position and external debt statistics including a brief description on the current context of the external sector of Cambodia. The online copy of the bulletin and other detailed statistical tables are available on the NBC's website.

The NBC would like to inform that Cambodia's Balance of Payments Statistics is compiled based on the *Sixth Edition of the Balance of Payments and International Investment Position Manual (BPM6)*, published in 2009, of the International Monetary Fund (IMF). The NBC will continuously improve and enhance the new compilation methodology – BPM6 – in order to produce BOP data output in consistent with a standardized BOP presentation, contributing to an efficient analysis by the data users.

In the “Technical Notes”, at the end of this bulletin, there is a summary for the readers, data users and publics to get a basic understanding on the new BPM6 compilation manual included the concepts and definition, data sources, compilation methodology and a summary of the changes between BPM5 and BPM6.

The NBC would like to thank the relevant governmental organizations and data providers for their invaluable cooperation and contributions toward the sustainability of BOP compilation as well as the Cambodia's BOP Quarterly Bulletin publication to date.

Thank you very much for your interest in CBOPS Quarterly Bulletin.

Governor



Chea Chanto

March 15, 2021
Phnom Penh

CONTENTS



	Page
NOTES	3
HIGHLIGHTS	4
KEY AGGREGATES	4
KEY POINTS	4
Figure 1: Current and Capital Accounts Aggregates	4
ANALYSIS OF ESTIMATES	5
CURRENT AND CAPITAL ACCOUNTS.....	5
CURRENT ACCOUNT	5
Figure 2: Exports and Imports	5
Figure 3: Services (Credits and Debits)	6
Figure 4: Primary Income (Credits and Debits)	7
Figure 5: Secondary Income (Credits and Debits)	7
CAPITAL ACCOUNT	8
Figure 6: Capital Account	8
FINANCIAL ACCOUNT	8
Figure 7: Financial Account Aggregates	8
INTERNATIONAL INVESTMENT POSITION	9
Figure 8: International Investment Position Aggregates	9
TABLES OF BALANCE OF PAYMENTS	10
Table 1: Cambodia's Balance of Payments	10
Table 2: Goods Account	11
Table 3: Services Account	12
Table 4: Primary Income Account	13
Table 5: Secondary Income Account	14
Table 6: Capital Account	15
Table 7: Financial Account	16
Table 8: International Investment Position	17
Table 9: Gross External Debt Position by Sector	18
Table 10: Balance of Payments Ratios	19
TECHNICAL NOTES	20

Notes

Inquiries

For further information about this BOP and related statistics, please contact to Statistics Department, Central Banking Directorate, National Bank of Cambodia on (855) 23 722 563-1118 or by email at: statistics@nbc.org.kh.

Forthcoming issues

Issue	Expected
<i>First Quarter 2021</i>	<i>30 June 2021</i>

Changes in this issue

This release included revisions in Current Account and Financial Account.

The revision on Current Account included i/. Service account–government goods and services n.i.e. (debit) ii/. Primary income–direct investment income and compensation of employees (debit) from the first quarter to the third quarter of 2020, and iii/. Secondary income– workers ‘remittances (credit) and general government and workers ‘remittances (debit) in the third quarter of 2020.

The revision on Financial Account included Other investments abroad from the first quarter of 2017 to the third quarter of 2020.

These revisions have been made due mainly to the changes in data sources and compilation methodologies.

Changes in the Current Account and Financial Account Balances as mentioned above led to the changes in the levels of International Investment Position and External Debt statistics.

Changes in next issue

Changes will also be made to some other BOP components following the revised estimates by data sources.

Abbreviations

BOP Balance of Payments
BPM6 Balance of Payments and International Investment Position Manual, 6th edition
NBC National Bank of Cambodia
n.i.e. Not Included Elsewhere

Rounding

Any discrepancies between totals and the sum of the component aggregates in this publication are due to rounding.

Unit of Currency

KHR 1 billion = KHR 1,000,000,000

HIGHLIGHTS

KEY AGGREGATES

KHR Billion	18Q4	19Q1	19Q2	19Q3	19Q4	20Q1	20Q2	20Q3	20Q4	% Change 20Q4/20Q3	% Change 20Q4/19Q4
CURRENT AND CAPITAL ACCOUNTS											
Balance on Goods	-6,805	-7,065	-8,606	-5,829	-7,950	-8,775	-1,073	2,831	-7,582	--	-4.6
Services, net	2,835	3,520	2,601	2,443	2,839	1,950	-902	-941	-629	-33.2	--
Primary income, net	-1,264	-1,601	-1,440	-1,805	-1,506	-821	-870	-1,162	-1,282	10.3	-14.9
Secondary income, net	1,845	1,995	1,966	1,980	1,946	1,916	1,765	1,513	1,550	2.5	-20.3
Capital account	328	355	362	364	361	263	265	265	264	-0.4	-26.8
Current and Capital account balance	-3,061	-2,795	-5,118	-2,846	-4,311	-5,467	-815	2,506	-7,678	--	78.1
FINANCIAL ACCOUNTS											
Direct investment, net	-2,834	-3,595	-3,679	-3,558	-3,626	-3,777	-3,222	-2,779	-4,484	61.3	23.7
Portfolio investment, net	113	46	177	6	-178	-107	36	30	433	--	--
Financial derivatives, net	n.a	n.a	n.a	n.a	n.a	n.a	n.a	n.a	n.a	--	--
Other investment, net	-2,977	-2,065	-2,736	-2,455	-4,208	-3,141	1,189	3,474	-3,371	--	-19.9
Reserve assets	2,905	1,737	2,555	4,953	1,621	260	386	945	1,009	6.8	-37.8
Financial Account balance	-2,793	-3,878	-3,683	-1,054	-6,391	-6,765	-1,611	1,670	-6,413	--	0.4
INTERNATIONAL INVESTMENT POSITION											
Net International Investment Position	-80,970	-81,540	-84,126	-84,638	-84,496	-91,635	-88,766	-85,507	-87,021	1.8	3.0

KEY POINTS

In the fourth quarter of 2020, Cambodia's Balance of Payments continued recording a surplus due to a net incurrence of liabilities could offset a deficit on current and capital accounts. Current and capital accounts' deficit was KHR 7,678 billion changed from a surplus of KHR 2,506 billion in the previous quarter, mainly due to the deficit on the balance on goods and an increase on the primary income deficit. However, this deficit was partly offset by an increase on the surplus in secondary income and a decrease on net services' deficit.

Figure 1: Current and Capital Accounts Aggregates

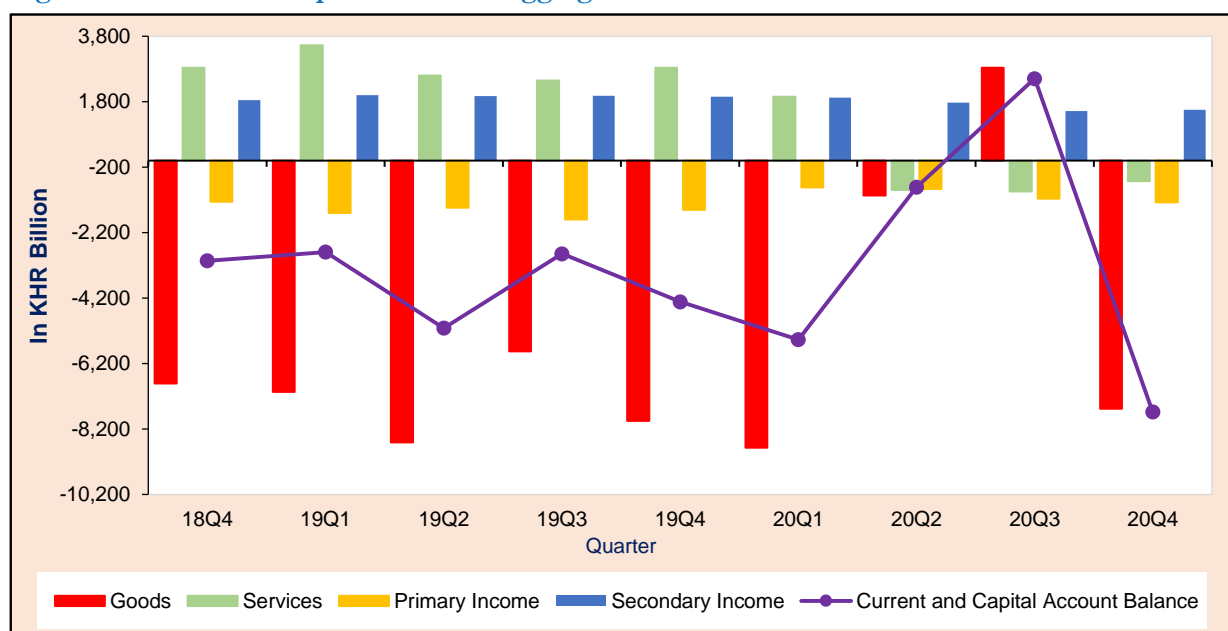

Financial account posted a net incurrence of liabilities KHR 6,413 billion changed from a net acquisition of financial assets KHR 1,670 billion in the previous quarter, resulted mainly from the increase in liabilities of direct investment and other investment.

As of the end of the fourth quarter of 2020, Cambodia's international investment position recorded a net external liabilities of KHR 87,021 billion, increased by KHR 1,514 billion (2%) from KHR 85,507 billion at the end of the previous quarter and KHR 2,526 billion (3%) from KHR 84,496 billion at the end of the fourth quarter of 2019.

ANALYSIS OF ESTIMATES

CURRENT AND CAPITAL ACCOUNTS

CURRENT ACCOUNT

Current account posted a deficit of KHR 7,942 billion compared to a surplus of KHR 2,241 billion in the third quarter of 2020, resulted mainly from the change of surplus to deficit on the balance on goods and an increase on primary income deficit. In the same period, the surplus on secondary income account increased while the deficit on net services decreased.

GOODS

The balance on trade in goods was a deficit of KHR 7,582 billion switching from a surplus of KHR 2,831 billion in the third quarter of 2020.

Figure 2: Exports and Imports

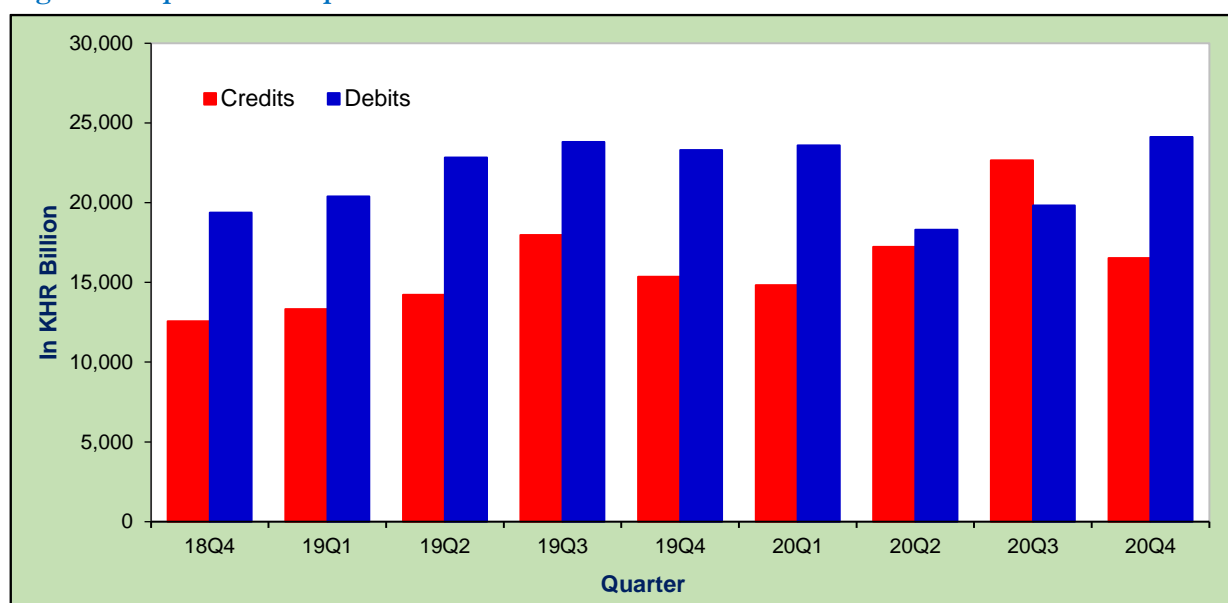

Exports of goods decreased by KHR 6,127 billion (27%) to KHR 16,534 billion compared to KHR 22,661 billion in the previous quarter. The decrease was primarily reflected by the decreases in the exports of electrical part KHR 799 billion (51%) and garment KHR 526 billion (6%). At the same time, the decrease was partly offset by the increases of agricultural products KHR 625 billion (54%), footwear KHR 105 billion (11%), bicycle KHR 35 billion (6%), and other textile KHR 26 billion (2%). Comparing to the same period last year, the exports increased by KHR 1,183 billion (8%) from KHR 15,351 billion.

Imports of goods increased by KHR 4,286 billion (22%) to KHR 24,115 billion compared to the previous quarter. The increase was mainly due to the increases in the imports of construction materials and equipment, garment materials, vehicles, and food and beverage by KHR 483 billion (22%), KHR 396 billion (9%), KHR 107 billion (10%), and KHR 42 billion (3%), respectively. Meanwhile, the import of petroleum decreased by KHR 251 billion (14%). The imports of goods increased by KHR 815 billion (3%) compared to KHR 23,301 billion in the same period last year.

SERVICES

Services account continued to record a deficit of KHR 629 billion, declined by KHR 313 billion (33%) from KHR 941 billion in the previous quarter. Over the same period last year, the services account switched from a surplus of KHR 2,839 billion.

Exports of services increased by KHR 879 billion (1 time) from KHR 831 billion in the previous quarter, mainly due to the increases in exports of transport services KHR 649 billion (2.3 times), government goods and services n.i.e. KHR 120 billion (1.7 times), other business services KHR 47 billion (44%), construction services KHR 22 billion (2.4 times), charges for the use of intellectual property n.i.e KHR 14 billion (8.8 times), financial services KHR 12 billion (32%), travel services KHR 7 billion (3%), personal, cultural, and recreational services KHR 5 billion (6.8 times), and insurance and pension services KHR 5 billion (1.4 times) whereas telecommunications, computer, and information services decreased by KHR 2 billion (3%). Comparing to the same period last year, the exports of services decreased by KHR 4,555 billion (73%) from KHR 6,265 billion.

Figure 3: Services (Credits and Debits)

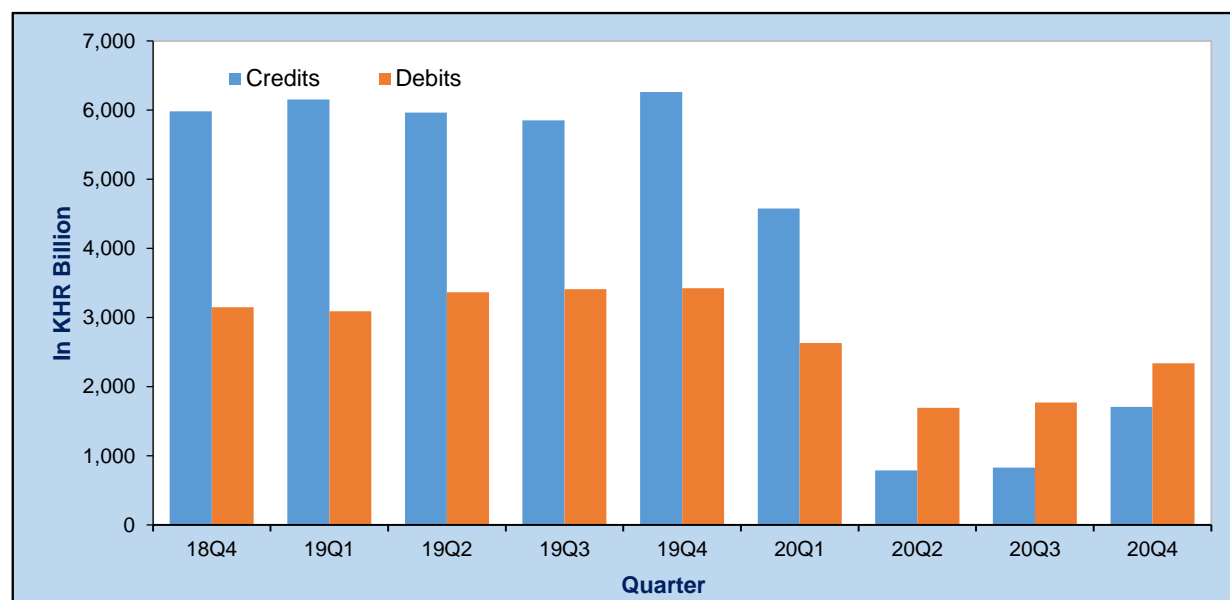

Imports of services increased by KHR 566 billion (32%) to KHR 2,338 billion as a result of the increases in imports of transport services KHR 430 billion (35%), telecommunication, computer, and information services KHR 58 billion (56%), other business services KHR 53 billion (1 time), construction services KHR 34 billion (29%), travel services KHR 9 billion (22%), and financial services KHR 6 billion (91%). Regardless of the increases in total services import, some services decreased such as insurance and pension services KHR 12 billion (6%) and charge for the use of intellectual property KHR 11 billion (51%). On the other hand, government goods and services n.i.e. and personal, cultural, and recreational services remained the same. Comparing to the same period last year, the imports of services decreased by KHR 1,088 billion (32%) from KHR 3,426 billion.

PRIMARY INCOME

The primary income deficit enlarged by KHR 120 billion (10%) to KHR 1,282 billion compared to KHR 1,162 billion in the previous quarter, resulted mainly from a decrease in primary income credit. Comparing to the same period last year, this deficit narrowed by KHR 224 billion (15%).

Primary income credits was KHR 505 billion, decreased by KHR 119 billion (19%) compared to the previous quarter, resulted mainly from the reduction of investment income by KHR 72 billion (18%) and compensation of employees by KHR 47 billion (22%). Comparing to the same quarter last year, this primary income credits decreased by KHR 267 billion (35%).

Primary income debits was KHR 1,787 billion, increased by KHR 0.4 billion compared to KHR 1,786 billion the previous quarter due to the increase of KHR 2 billion (0.1%) in investment income while compensation of employees decreased by KHR 1 billion (1%). This primary income debits decreased by KHR 492 billion (22%) compared to the same period last year.

Figure 4: Primary Income (Credits and Debits)

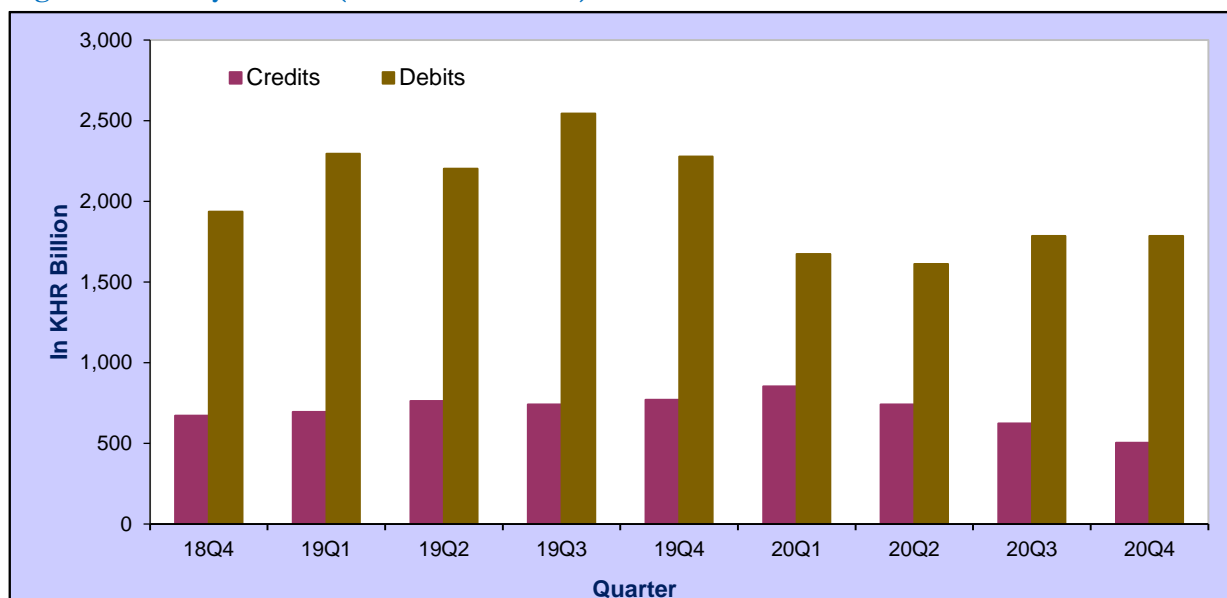

SECONDARY INCOME

Secondary income recorded a surplus of KHR 1,550 billion in the fourth quarter of 2020, increased by KHR 37 billion (2%) compared to KHR 1,513 billion in the previous quarter. The growth of the surplus was explained by an increase in secondary income credits and a decrease in secondary income debits. Comparing to the fourth quarter of 2019, this surplus decreased by KHR 395 billion (20%) from KHR 1,946 billion.

Secondary income credits was KHR 1,664 billion, increased by KHR 26 billion (2%) compared to the previous quarter, mainly resulted from an increase in other sectors by KHR 27 billion (2%) while general government decreased by KHR 2 billion (0.4%). This account decreased by KHR 444 billion (21%) from KHR 2,108 billion compared to the same period last year.

Figure 5: Secondary Income (Credits and Debits)

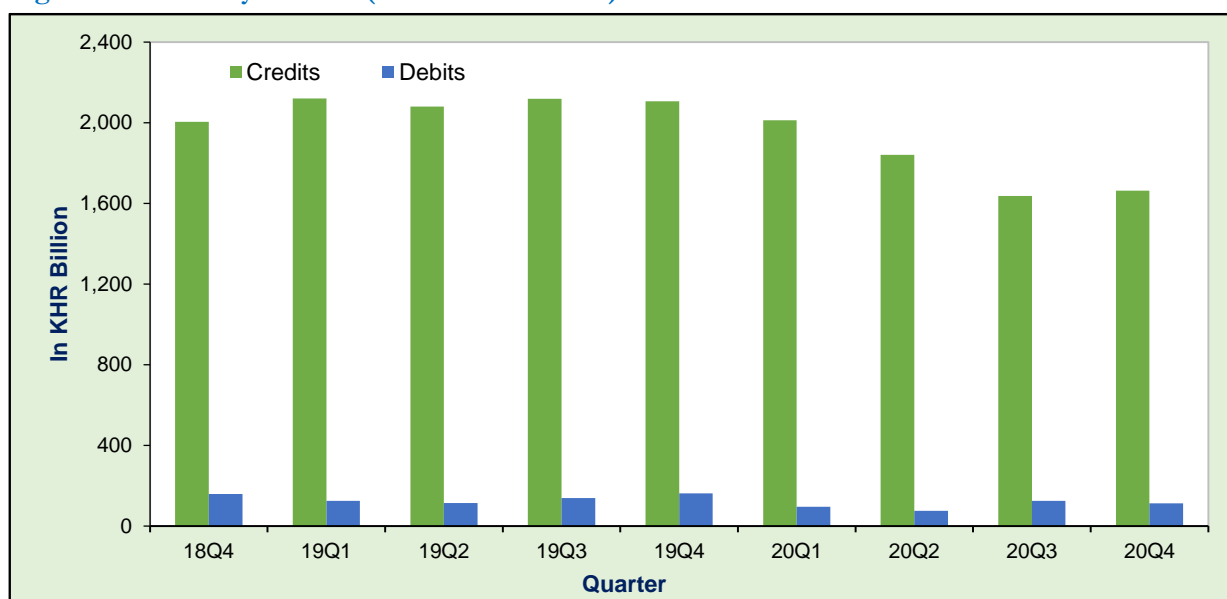

Secondary income debits was KHR 114 billion, decreased by KHR 12 billion (9%) compared to the previous quarter, resulted primarily from the decrease in general government by KHR 40 billion (82%) while other sectors increased by KHR 28 billion (37%). This account decreased by KHR 49 billion (30%) from KHR 162 billion compared to the same period last year.

CAPITAL ACCOUNT

Capital account surplus was KHR 264 billion, decreased by KHR 1 billion (0.4%) compared to the previous quarter and KHR 97 billion (27%) compared to KHR 361 billion in the same period last year.

Figure 6: Capital Account

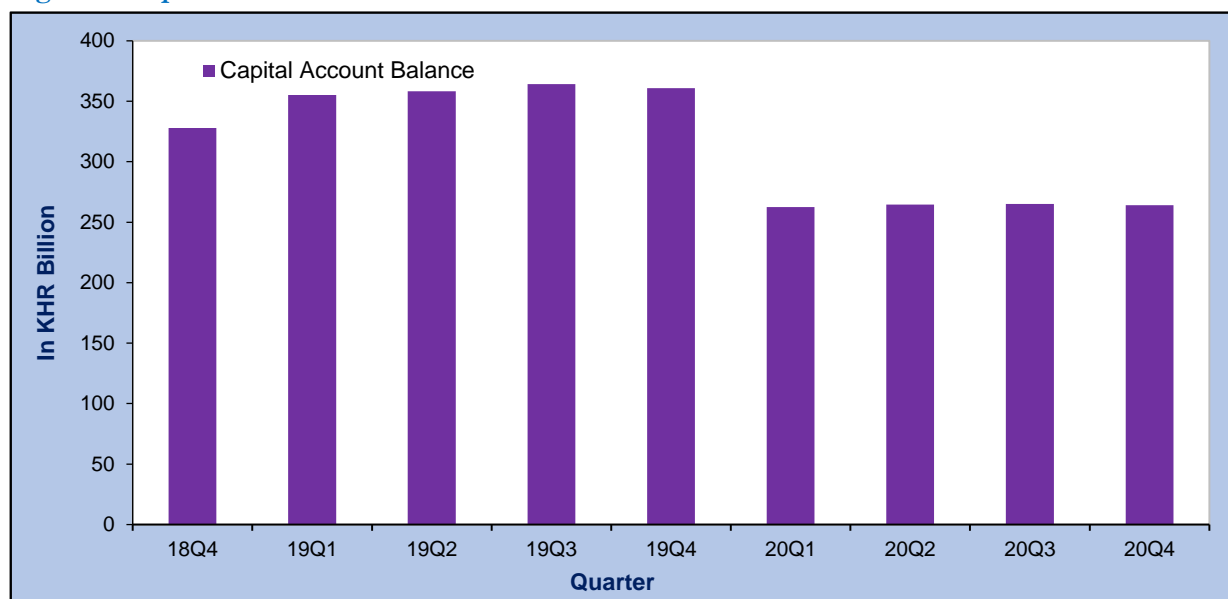

FINANCIAL ACCOUNT

Balance on financial account posted a net incurrence of liabilities KHR 6,413 billion in the fourth quarter of 2020 switched from a net acquisition of financial assets KHR 1,670 billion in the previous quarter and stayed constant to the same period last year.

Direct investment recorded net incurrence of liabilities KHR 4,484 billion, increased by KHR 1,705 billion (61%) compared to KHR 2,779 billion in the previous quarter, resulted mainly from an increase in direct investment in Cambodia. Year on year change, the net direct investment recorded an increase of KHR 859 billion (24%) compared to KHR 3,626 billion.

Figure 7: Financial Account Aggregates

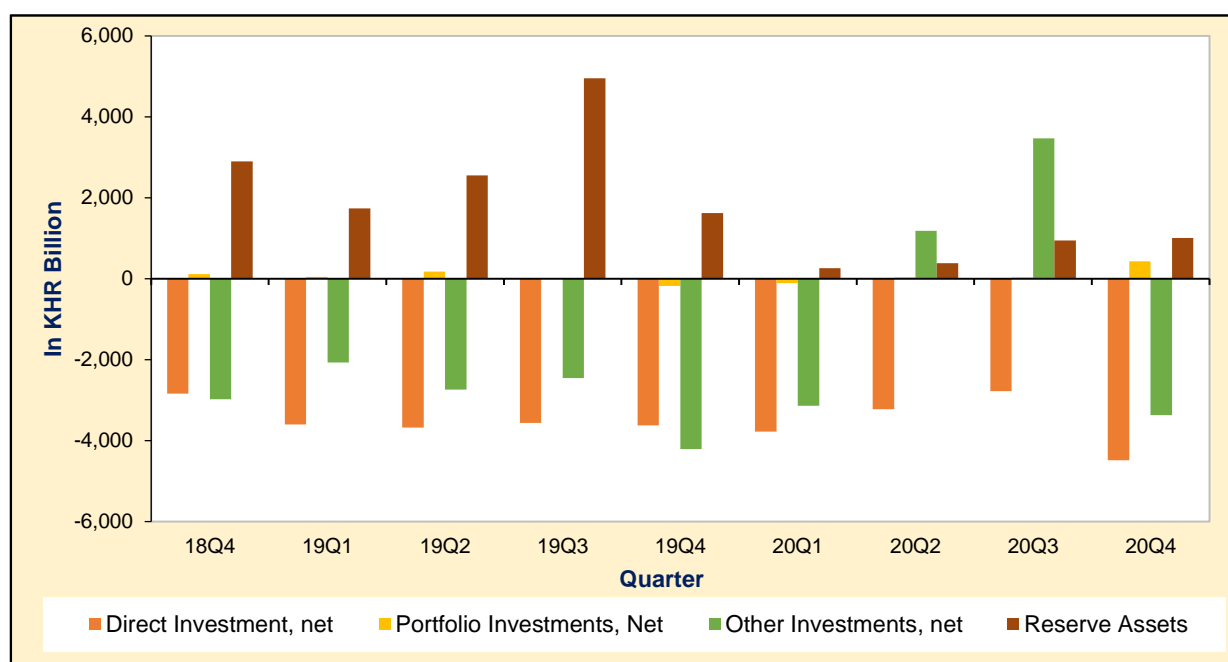

Foreign direct investment in Cambodia was KHR 4,664 billion, increased by KHR 1,676 billion (56%) compared to KHR 2,988 billion in the previous quarter and KHR 956 billion (26%) compared to KHR 3,707 billion over the same period last year.

Portfolio investment recorded net acquisition of financial assets KHR 433 billion, increased by KHR 403 billion (13 times) compared to the previous quarter. Comparing to the same period last year, this account changed from net incurrence of liabilities KHR 178 billion.

Other investment posted net incurrence of liabilities KHR 3,371 billion switching from net acquisition of financial assets KHR 3,474 billion in the previous quarter. Comparing to the same period last year, this account decreased by KHR 837 billion (20%) from KHR 4,208 billion.

In the fourth quarter of 2020, reserve assets recorded an increase of KHR 1,009 billion compared to the increase of KHR 945 billion in the third quarter of 2020 and KHR 1,621 billion in the same period last year.

INTERNATIONAL INVESTMENT POSITION

At the end of the fourth quarter of 2020, Cambodia’s international investment position demonstrated a net external liabilities of KHR 87,021 billion, increased by KHR 1,514 billion (2%) from KHR 85,507 billion at the third quarter of 2020. Year-on-year change, this position increased by KHR 2,526 billion (3%) from KHR 84,496 billion.

Cambodia’s external assets was KHR 135,203 billion, increased by KHR 3,558 billion (3%) compared to KHR 131,646 billion in the previous quarter, resulted primarily from the increases in reserve assets KHR 3,040 billion (4%), portfolio investment KHR 505 billion (21%), and direct investment KHR 155 billion (4%) while other investment decreased KHR 142 billion (0.3%). Comparing to the fourth quarter of 2019, the external assets increased by KHR 18,538 billion (16%) from the level of KHR 116,665 billion.

Figure 8: International Investment Position Aggregates

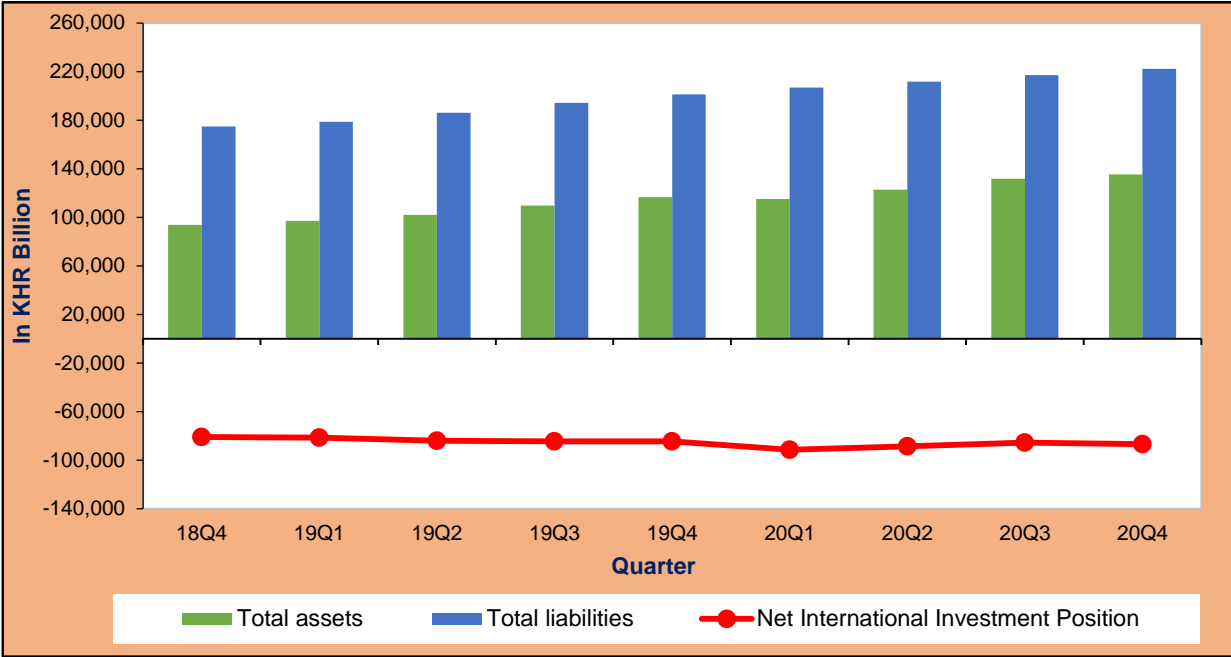

Cambodia’s external liabilities was KHR 222,225 billion, increased by KHR 5,071 billion (2%) compared to KHR 217,153 billion in the previous quarter, resulted mainly from the increase in other investment KHR 3,682 billion (5%) and direct investment in Cambodia KHR 1,389 billion (1%). Cambodia’s external liabilities increased by KHR 21,064 billion (10%) from KHR 201,161 billion comparing to the same period last year.

Table 1: CAMBODIA'S BALANCE OF PAYMENTS

In KHR Billion

Main Components	2018	19Q1	19Q2	19Q3	19Q4	2019	20Q1	20Q2	20Q3	20Q4	2020
Current Account Balance	-11,711	-3,150	-5,480	-3,211	-4,672	-16,513	-5,730	-1,080	2,241	-7,942	-12,511
Credits	85,025	22,764	23,042	26,692	24,495	96,993	22,267	20,605	25,754	20,412	89,037
Debits	96,736	25,915	28,522	29,902	29,167	113,506	27,997	21,684	23,513	28,354	101,548
Goods and Services, net	-13,947	-3,545	-6,006	-3,386	-5,111	-18,048	-6,825	-1,975	1,890	-8,210	-15,120
Credits	74,515	19,947	20,199	23,831	21,615	85,593	19,401	18,020	23,491	18,243	79,156
Debits	88,462	23,492	26,204	27,217	26,727	103,641	26,225	19,996	21,601	26,453	94,276
Goods, net	-23,623	-7,065	-8,606	-5,829	-7,950	-29,450	-8,775	-1,073	2,831	-7,582	-14,599
Credits	52,478	13,333	14,231	17,979	15,351	60,894	14,820	17,228	22,661	16,534	71,243
Debits	76,101	20,399	22,838	23,808	23,301	90,344	23,595	18,302	19,829	24,115	85,841
Services, net	9,676	3,520	2,601	2,443	2,839	11,402	1,950	-902	-941	-629	-521
Credits	22,037	6,614	5,967	5,852	6,265	24,698	4,581	792	831	1,709	7,913
Debits	12,361	3,094	3,367	3,410	3,426	13,296	2,630	1,694	1,772	2,338	8,434
Primary Income, net	-5,371	-1,601	-1,440	-1,805	-1,506	-6,351	-821	-870	-1,162	-1,282	-4,135
Credits	2,346	697	764	741	772	2,973	854	743	624	505	2,726
Debits	7,717	2,297	2,203	2,546	2,278	9,324	1,675	1,613	1,786	1,787	6,861
Secondary Income, net	7,607	1,995	1,966	1,980	1,946	7,886	1,916	1,765	1,513	1,550	6,744
Credits	8,164	2,120	2,080	2,119	2,108	8,427	2,012	1,842	1,638	1,664	7,156
Debits	557	125	115	139	162	541	97	76	125	114	412
Capital Account Balance	1,318	355	362	364	361	1,442	263	265	265	264	1,057
Credits	1,318	355	362	364	361	1,442	263	265	265	264	1,057
Debits	n.a	n.a	n.a	n.a	n.a	n.a	n.a	n.a	n.a	n.a	n.a
Current and Capital Account Balance	-10,393	-2,795	-5,118	-2,846	-4,311	-15,071	-5,467	-815	2,506	-7,678	-11,455
Financial Account Balance	-8,929	-3,878	-3,683	-1,054	-6,391	-15,005	-6,765	-1,611	1,670	-6,413	-13,120
Direct Investment, net	-12,493	-3,595	-3,679	-3,558	-3,626	-14,458	-3,777	-3,222	-2,779	-4,484	-14,263
Net financial assets	502	90	120	123	82	414	115	16	208	179	518
Net liabilities	12,994	3,685	3,799	3,680	3,707	14,872	3,892	3,238	2,988	4,664	14,781
Portfolio Investments, Net	170	46	177	6	-178	50	-107	36	30	433	392
Net financial assets	170	46	177	6	-178	50	-107	36	30	433	392
Net liabilities	n.a	n.a	n.a	n.a	n.a	n.a	n.a	n.a	n.a	n.a	n.a
Financial derivatives, net	n.a	n.a	n.a	n.a	n.a	n.a	n.a	n.a	n.a	n.a	n.a
Net financial assets	n.a	n.a	n.a	n.a	n.a	n.a	n.a	n.a	n.a	n.a	n.a
Net liabilities	n.a	n.a	n.a	n.a	n.a	n.a	n.a	n.a	n.a	n.a	n.a
Other Investments, net	-2,452	-2,065	-2,736	-2,455	-4,208	-11,464	-3,141	1,189	3,474	-3,371	-1,850
Net financial assets	2,077	-1,815	-2,210	3,439	-148	-734	125	3,728	5,039	74	8,966
Net liabilities	4,529	250	526	5,894	4,060	10,730	3,266	2,539	1,565	3,445	10,815
Reserve Assets	5,846	1,737	2,555	4,953	1,621	10,866	260	386	945	1,009	2,600
Net Errors and Omissions	1,464	-1,082	1,435	1,793	-2,080	66	-1,298	-796	-836	1,264	-1,666
Exchange Rate (KHR/USD)	4,045	3,999	4,075	4,102	4,065	4,060	4,056	4,087	4,095	4,080	4,093

Table 2: Balance of Payments – Goods Account

In KHR Billion

Goods Account	2018	19Q1	19Q2	19Q3	19Q4	2019	20Q1	20Q2	20Q3	20Q4	2020
Credits (Exports)											
General merchandise on a BOP basis	52,478	13,333	14,231	17,979	15,351	60,894	14,820	17,228	22,661	16,534	71,243
Net exports of goods under merchanting	n.a	n.a	n.a	n.a	n.a	n.a	n.a	n.a	n.a	n.a	n.a
Nonmonetary gold	n.a	n.a	n.a	n.a	n.a	n.a	n.a	n.a	n.a	n.a	n.a
Total credits (f.o.b)*	52,478	13,333	14,231	17,979	15,351	60,894	14,820	17,228	22,661	16,534	71,243
Of which:											
Garment	31,595	7,585	7,746	10,036	8,083	33,450	7,695	6,093	8,536	8,009	30,333
Footwear	4,213	1,109	1,296	1,304	1,434	5,143	1,384	1,082	995	1,100	4,561
Other textile	2,686	1,156	1,254	1,556	1,291	5,256	1,657	850	1,417	1,443	5,368
Electrical part	649	140	349	346	258	1,092	262	562	1,558	759	3,141
Bicycle	1,596	434	317	465	480	1,696	482	522	567	601	2,171
Agricultural products	3,606	867	725	866	1,171	3,628	1,066	1,105	1,155	1,780	5,107
Debits (Imports)											
General merchandise on a BOP basis	74,467	20,270	22,706	23,808	23,190	89,974	22,105	18,302	19,311	22,090	81,807
Nonmonetary gold	1,634	128	132	0	110	371	1,490	0	519	2,026	4,034
Total debits (f.o.b)*	76,101	20,399	22,838	23,808	23,301	90,344	23,595	18,302	19,829	24,115	85,841
Of which:											
Garment materials	17,104	3,815	4,708	4,026	4,835	17,384	3,580	3,515	4,479	4,875	16,450
Construction materials and equipment	6,327	2,038	2,114	2,676	2,523	9,351	1,882	1,524	2,177	2,660	8,242
Vehicles	6,331	2,310	2,366	2,234	2,299	9,208	2,637	1,248	1,100	1,207	6,191
Petroleum	6,976	2,588	2,660	2,485	2,118	9,851	2,735	2,249	1,841	1,591	8,416
Food and beverage	3,937	922	1,004	1,340	1,267	4,534	1,144	949	1,248	1,290	4,631
Balance on trade in goods	-23,623	-7,065	-8,606	-5,829	-7,950	-29,450	-8,775	-1,073	2,831	-7,582	-14,599
*Include coverage adjustment											
Exchange Rate (KHR/USD)	4,045	3,999	4,075	4,102	4,065	4,060	4,056	4,087	4,095	4,080	4,093

Table 3: Balance of Payments – Services Account

In KHR Billion

Services Account	2018	19Q1	19Q2	19Q3	19Q4	2019	20Q1	20Q2	20Q3	20Q4	2020
Credits											
Manufacturing services on physical inputs owned by others	n.a	n.a	n.a	n.a	n.a	n.a	n.a	n.a	n.a	n.a	n.a
Maintenance and repair services n.i.e.	n.a	n.a	n.a	n.a	n.a	n.a	n.a	n.a	n.a	n.a	n.a
Transport	2,781	814	753	771	854	3,192	404	266	277	926	1,873
Travel	17,632	5,257	4,640	4,646	4,824	19,368	3,511	134	251	258	4,154
Construction	56	9	46	36	53	144	108	36	9	32	186
Insurance and pension services	13	4	19	3	4	29	4	1	4	9	18
Financial Services	60	9	41	17	37	104	66	61	37	49	213
Charges for the use of intellectual property n.i.e	10	5	12	8	26	50	16	6	2	15	38
Telecommunications, computer and information services	264	80	117	80	77	353	80	116	72	70	338
Other business services	395	170	122	79	103	474	186	102	108	155	551
Personal, cultural and recreational services	7	10	10	7	17	43	2	3	1	6	12
Government goods and services n.i.e.	819	257	207	206	271	941	202	67	71	190	531
Total credit	22,037	6,614	5,967	5,852	6,265	24,698	4,581	792	831	1,709	7,913
Debits											
Manufacturing services on physical inputs owned by others	n.a	n.a	n.a	n.a	n.a	n.a	n.a	n.a	n.a	n.a	n.a
Maintenance and repair services n.i.e.	n.a	n.a	n.a	n.a	n.a	n.a	n.a	n.a	n.a	n.a	n.a
Transport	6,009	1,553	1,687	1,793	1,806	6,839	1,402	1,155	1,216	1,646	5,419
Travel	3,489	811	962	965	961	3,699	569	30	40	49	689
Construction	679	158	158	144	213	673	141	126	119	154	540
Insurance and pension services	758	151	161	177	188	677	169	131	196	184	680
Financial	18	1	9	6	6	22	10	15	6	12	42
Charge for the use of intellectual property	112	22	21	29	35	107	36	18	21	10	85
Telecommunication, computer and information services	676	203	158	124	85	569	170	153	103	160	587
Other business	518	155	162	129	86	532	101	35	50	103	288
Personal, cultural and recreational services	14	9	12	9	5	34	1	4	2	2	9
Government goods and services n.i.e.	88	31	37	34	42	144	30	26	19	19	94
Total debit	12,361	3,094	3,367	3,410	3,426	13,296	2,630	1,694	1,772	2,338	8,434
Balances											
Manufacturing services on physical inputs owned by others	n.a	n.a	n.a	n.a	n.a	n.a	n.a	n.a	n.a	n.a	n.a
Maintenance and repair services n.i.e.	n.a	n.a	n.a	n.a	n.a	n.a	n.a	n.a	n.a	n.a	n.a
Transport	-3,228	-739	-934	-1,022	-953	-3,647	-999	-889	-939	-719	-3,546
Travel	14,142	4,446	3,679	3,681	3,863	15,669	2,942	104	210	209	3,465
Construction	-623	-149	-112	-108	-160	-529	-33	-90	-110	-122	-354
Insurance and pension services	-746	-147	-142	-175	-184	-648	-165	-130	-193	-175	-662
Financial Services	42	8	32	11	31	81	57	46	31	37	170
Charges for the use of intellectual property n.i.e	-103	-17	-10	-21	-9	-57	-20	-12	-20	5	-47
Telecommunications, computer and information services	-411	-123	-41	-44	-8	-216	-91	-38	-30	-90	-249
Other business services	-123	15	-39	-50	17	-58	85	67	58	52	262
Personal, cultural and recreational services	-7	1	-2	-2	12	9	1	-1	-1	4	3
Government goods and services n.i.e.	731	226	170	171	230	797	172	41	52	171	437
Balance on trade in services	9,676	3,520	2,601	2,443	2,839	11,402	1,950	-902	-941	-629	-521
Exchange Rate (KHR/USD)	4,045	3,999	4,075	4,102	4,065	4,060	4,056	4,087	4,095	4,080	4,093

Table 4: Balance of Payments – Primary income

In KHR Billion

Primary income	2018	19Q1	19Q2	19Q3	19Q4	2019	20Q1	20Q2	20Q3	20Q4	2020
Credits											
Compensation of employees	1,319	353	368	294	290	1,306	306	277	218	170	972
Investment income	1,027	343	396	447	482	1,668	548	466	406	334	1,754
Direct investment	96	28	33	38	64	163	18	24	12	14	68
Income on equity and investment fund shares	96	28	33	38	64	163	18	24	12	14	68
Interest	n.a	n.a	n.a	n.a	n.a	n.a	n.a	n.a	n.a	n.a	n.a
Portfolio investment	13	0	0	1	5	7	5	3	2	1	10
Other investment	23	1	2	6	35	44	38	18	26	1	84
Reserve assets	896	315	360	402	377	1,455	487	421	366	318	1,592
Other primary income	n.a	n.a	n.a	n.a	n.a	n.a	n.a	n.a	n.a	n.a	n.a
Total primary income credits	2,346	697	764	741	772	2,973	854	743	624	505	2,726
Debits											
Compensation of employees	794	182	184	185	185	737	155	157	157	155	624
Investment income	6,923	2,115	2,019	2,361	2,093	8,588	1,520	1,456	1,630	1,631	6,237
Direct investment	6,554	1,955	1,993	2,195	2,047	8,190	1,367	1,427	1,454	1,576	5,823
Income on equity and investment fund shares	6,499	1,941	1,979	2,181	2,029	8,131	1,353	1,413	1,440	1,562	5,768
Interest	55	14	14	14	18	59	14	14	14	14	55
Portfolio investment	n.a	n.a	n.a	n.a	n.a	n.a	n.a	n.a	n.a	n.a	n.a
Other investment	369	160	26	166	46	398	153	30	175	56	413
Reserve assets	n.a	n.a	n.a	n.a	n.a	n.a	n.a	n.a	n.a	n.a	n.a
Other primary income	n.a	n.a	n.a	n.a	n.a	n.a	n.a	n.a	n.a	n.a	n.a
Total primary income debits	7,717	2,297	2,203	2,546	2,278	9,324	1,675	1,613	1,786	1,787	6,861
Balances											
Compensation of employees	525	171	184	109	105	569	151	121	61	15	348
Investment income	-5,896	-1,772	-1,624	-1,913	-1,611	-6,920	-972	-990	-1,224	-1,297	-4,483
Direct investment	-6,459	-1,927	-1,960	-2,157	-1,982	-8,027	-1,349	-1,403	-1,442	-1,561	-5,756
Income on equity and investment fund shares	-6,404	-1,914	-1,946	-2,143	-1,965	-7,968	-1,336	-1,389	-1,428	-1,548	-5,701
Interest	-55	-14	-14	-14	-18	-59	-14	-14	-14	-14	-55
Portfolio investment	13	0	0	1	5	7	5	3	2	1	10
Other investment	-345	-159	-24	-160	-11	-354	-115	-12	-149	-54	-330
Reserve assets	896	315	360	402	377	1,455	487	421	366	318	1,592
Other primary income	n.a	n.a	n.a	n.a	n.a	n.a	n.a	n.a	n.a	n.a	n.a
Balance on primary income	-5,371	-1,601	-1,440	-1,805	-1,506	-6,351	-821	-870	-1,162	-1,282	-4,135
Exchange Rate (KHR/USD)	4,045	3,999	4,075	4,102	4,065	4,060	4,056	4,087	4,095	4,080	4,093

Table 5: Balance of Payments – Secondary income

	In KHR Billion										
Secondary income	2018	19Q1	19Q2	19Q3	19Q4	2019	20Q1	20Q2	20Q3	20Q4	2020
Credits											
General government	2,412	644	553	542	537	2,275	611	453	431	430	1,926
Others	5,753	1,477	1,527	1,577	1,571	6,152	1,401	1,388	1,207	1,234	5,230
Of which:											
Worker's remittances	4,472	1,165	1,210	1,257	1,253	4,885	1,151	1,130	954	981	4,216
Total secondary income credits	8,164	2,120	2,080	2,119	2,108	8,427	2,012	1,842	1,638	1,664	7,156
Debits											
General government	73	9	25	16	67	117	14	26	49	9	97
Others	484	117	90	122	95	424	83	51	77	105	315
Of which:											
Worker's remittances	460	115	75	121	86	396	81	47	73	99	300
Total secondary income debits	557	125	115	139	162	541	97	76	125	114	412
Balances											
General government	2,339	635	528	525	469	2,157	597	428	383	421	1,828
Others	5,268	1,360	1,438	1,455	1,476	5,729	1,319	1,337	1,130	1,129	4,916
Of which:											
Worker's remittances	4,012	1,050	1,135	1,136	1,167	4,488	1,070	1,083	881	883	3,916
Balance on secondary income	7,607	1,995	1,966	1,980	1,946	7,886	1,916	1,765	1,513	1,550	6,744
Exchange Rate (KHR/USD)	4,045	3,999	4,075	4,102	4,065	4,060	4,056	4,087	4,095	4,080	4,093

Table 6: Balance of Payments – Capital account

In KHR Billion

Capital account	2018	19Q1	19Q2	19Q3	19Q4	2019	20Q1	20Q2	20Q3	20Q4	2020
Credits											
Gross acquisitions (DR.)/disposals (CR.) of nonproduced nonfinancial assets	n.a	n.a	n.a	n.a	n.a	n.a	n.a	n.a	n.a	n.a	n.a
Capital transfers	1,318	355	362	364	361	1,442	263	265	265	264	1,060
General Government	1,318	355	362	364	361	1,442	263	265	265	264	1,060
Financial and nonfinancial corporations*	n.a	n.a	n.a	n.a	n.a	n.a	n.a	n.a	n.a	n.a	n.a
Total credits	1,318	355	362	364	361	1,442	263	265	265	264	1,060
Debits											
Gross acquisitions (DR.)/disposals (CR.) of nonproduced nonfinancial assets	n.a	n.a	n.a	n.a	n.a	n.a	n.a	n.a	n.a	n.a	n.a
Capital transfers	n.a	n.a	n.a	n.a	n.a	n.a	n.a	n.a	n.a	n.a	n.a
General Government	n.a	n.a	n.a	n.a	n.a	n.a	n.a	n.a	n.a	n.a	n.a
Financial and nonfinancial corporations*	n.a	n.a	n.a	n.a	n.a	n.a	n.a	n.a	n.a	n.a	n.a
Total debits	n.a	n.a	n.a	n.a	n.a	n.a	n.a	n.a	n.a	n.a	n.a
Balances											
Gross acquisitions (DR.)/disposals (CR.) of nonproduced nonfinancial assets	n.a	n.a	n.a	n.a	n.a	n.a	n.a	n.a	n.a	n.a	n.a
Capital transfers	1,318	355	362	364	361	1,442	263	265	265	264	1,060
General Government	1,318	355	362	364	361	1,442	263	265	265	264	1,060
Financial and nonfinancial corporations*	n.a	n.a	n.a	n.a	n.a	n.a	n.a	n.a	n.a	n.a	n.a
Balance on capital account	1,318	355	362	364	361	1,442	263	265	265	264	1,060
Exchange Rate (KHR/USD)	4,045	3,999	4,075	4,102	4,065	4,060	4,056	4,087	4,095	4,080	4,093

*Financial and nonfinancial corporations, household and Nonprofit institutions serving households (NPISHs)

Table 7: Balance of Payments – Financial account

In KHR Billion

Financial account	2018	19Q1	19Q2	19Q3	19Q4	2019	20Q1	20Q2	20Q3	20Q4	2020
Cambodia investment abroad											
(Net acquisition of financial assets)											
Direct investment abroad	502	90	120	123	82	414	115	16	208	179	518
Portfolio investment abroad	170	46	177	6	-178	50	-107	36	30	433	392
Other investment abroad	2,077	-1,815	-2,210	3,439	-148	-734	125	3,728	5,039	74	8,966
Reserve assets*	5,846	1,737	2,555	4,953	1,621	10,866	260	386	945	1,009	2,600
Total	8,595	57	642	8,520	1,377	10,596	392	4,166	6,222	1,696	12,476
Investment in Cambodia											
(Net incurrence of liabilities)											
Direct investment in Cambodia	12,994	3,685	3,799	3,680	3,707	14,872	3,892	3,238	2,988	4,664	14,781
Portfolio investment in Cambodia	n.a	n.a	n.a	n.a	n.a	n.a	n.a	n.a	n.a	n.a	n.a
Other investment in Cambodia	4,529	250	526	5,894	4,060	10,730	3,266	2,539	1,565	3,445	10,815
Total	17,524	3,935	4,325	9,574	7,768	25,601	7,157	5,777	4,553	8,109	25,596
Net transactions											
(Net asset less net liabilities)											
Direct investment	-12,493	-3,595	-3,679	-3,558	-3,626	-14,458	-3,777	-3,222	-2,779	-4,484	-14,263
Portfolio investment	170	46	177	6	-178	50	-107	36	30	433	392
Other investment	-2,452	-2,065	-2,736	-2,455	-4,208	-11,464	-3,141	1,189	3,474	-3,371	-1,850
Reserve assets*	5,846	1,737	2,555	4,953	1,621	10,866	260	386	945	1,009	2,600
Balance on financial account	-8,929	-3,878	-3,683	-1,054	-6,391	-15,005	-6,765	-1,611	1,670	-6,413	-13,120
* Includes Monetary Gold and Special Drawing Rights											
Exchange Rate (KHR/USD)	4,045	3,999	4,075	4,102	4,065	4,060	4,056	4,087	4,095	4,080	4,093

Table 8: International Investment Position

	In KHR Billion										
International Investment Position	2018	19Q1	19Q2	19Q3	19Q4	2019	20Q1	20Q2	20Q3	20Q4	2020
Total Assets	93,766	97,070	101,960	109,635	116,665	116,665	115,145	122,825	131,646	135,203	135,203
Direct Investment	3,413	3,500	3,664	3,813	3,876	3,876	3,987	4,025	4,240	4,395	4,395
Equity and investment fund shares	3,413	3,500	3,664	3,813	3,876	3,876	3,987	4,025	4,240	4,395	4,395
Debt Instrument	n.a	n.a	n.a	n.a	n.a	n.a	n.a	n.a	n.a	n.a	n.a
Portfolio investment	2,294	2,339	2,545	2,569	2,377	2,377	2,341	2,397	2,433	2,939	2,939
Equity and investment fund shares	1,749	1,760	1,797	1,810	1,816	1,816	1,888	1,932	1,945	2,367	2,367
Debt securities	545	579	748	759	561	561	454	465	488	572	572
Financial derivatives	n.a	n.a	n.a	n.a	n.a	n.a	n.a	n.a	n.a	n.a	n.a
Other investment	29,064	29,713	30,614	33,123	33,951	33,951	33,850	36,562	41,044	40,902	40,902
Other equity	n.a	n.a	n.a	n.a	n.a	n.a	n.a	n.a	n.a	n.a	n.a
Currency and deposits	24,621	24,661	24,017	25,981	27,716	27,716	28,150	29,817	34,480	34,339	34,339
Loan	0	0	0	0	0	0	0	0	0	0	0
Trade credit and advances	n.a	n.a	n.a	n.a	n.a	n.a	n.a	n.a	n.a	n.a	n.a
Other accounts receivable	4,443	5,052	6,597	7,142	6,236	6,236	5,700	6,746	6,564	6,563	6,563
Reserves assets	58,995	61,518	65,137	70,130	76,460	76,460	74,966	79,840	83,928	86,968	86,968
Total Liabilities	174,737	178,610	186,085	194,273	201,161	201,161	206,779	211,590	217,153	222,225	222,225
Direct Investment	122,026	125,548	130,919	135,504	138,498	138,498	141,849	145,820	149,044	150,434	150,434
Equity and investment fund shares	120,314	123,837	129,186	133,759	136,761	136,761	140,114	144,076	147,297	148,696	148,696
Debt Instrument	1,713	1,711	1,733	1,745	1,737	1,737	1,735	1,745	1,748	1,738	1,738
Portfolio investment	n.a	n.a	n.a	n.a	n.a	n.a	n.a	n.a	n.a	n.a	n.a
Equity and investment fund shares	n.a	n.a	n.a	n.a	n.a	n.a	n.a	n.a	n.a	n.a	n.a
Debt securities	n.a	n.a	n.a	n.a	n.a	n.a	n.a	n.a	n.a	n.a	n.a
Financial derivatives	n.a	n.a	n.a	n.a	n.a	n.a	n.a	n.a	n.a	n.a	n.a
Other investment	52,710	53,061	55,167	58,769	62,663	62,663	64,930	65,770	68,109	71,791	71,791
Other equity	n.a	n.a	n.a	n.a	n.a	n.a	n.a	n.a	n.a	n.a	n.a
Currency and deposits	9,440	10,226	10,857	12,384	13,906	13,906	14,282	14,522	14,694	15,417	15,417
Loan	42,803	42,364	43,832	45,912	48,280	48,280	50,177	50,777	52,945	55,899	55,899
Trade credit and advances	n.a	n.a	n.a	n.a	n.a	n.a	n.a	n.a	n.a	n.a	n.a
Other accounts payable	n.a	n.a	n.a	n.a	n.a	n.a	n.a	n.a	n.a	n.a	n.a
Special drawing rights	468	471	478	472	477	477	471	471	470	474	474
International Investment Position, net	-80,970	-81,540	-84,126	-84,638	-84,496	-84,496	-91,635	-88,766	-85,507	-87,021	-87,021
Direct Investment	-118,613	-122,048	-127,254	-131,691	-134,622	-134,622	-137,862	-141,795	-144,804	-146,038	-146,038
Equity and investment fund shares	-116,901	-120,337	-125,521	-129,946	-132,885	-132,885	-136,128	-140,051	-143,056	-144,301	-144,301
Debt Instrument	-1,713	-1,711	-1,733	-1,745	-1,737	-1,737	-1,735	-1,745	-1,748	-1,738	-1,738
Portfolio investment	2,294	2,339	2,545	2,569	2,377	2,377	2,341	2,397	2,433	2,939	2,939
Equity and investment fund shares	1,749	1,760	1,797	1,810	1,816	1,816	1,888	1,932	1,945	2,367	2,367
Debt securities	545	579	748	759	561	561	454	465	488	572	572
Financial derivatives	n.a	n.a	n.a	n.a	n.a	n.a	n.a	n.a	n.a	n.a	n.a
Other investment	-23,646	-23,348	-24,553	-25,645	-28,711	-28,711	-31,080	-29,208	-27,065	-30,889	-30,889
Other equity	n.a	n.a	n.a	n.a	n.a	n.a	n.a	n.a	n.a	n.a	n.a
Currency and deposits	15,182	14,434	13,160	13,597	13,810	13,810	13,869	15,295	19,787	18,921	18,921
Loan	-42,803	-42,364	-43,832	-45,912	-48,280	-48,280	-50,177	-50,777	-52,945	-55,899	-55,899
Trade credit and advances	n.a	n.a	n.a	n.a	n.a	n.a	n.a	n.a	n.a	n.a	n.a
Othe account receivable/account payable	4,443	5,052	6,597	7,142	6,236	6,236	5,700	6,746	6,564	6,563	6,563
Special drawing rights	-468	-471	-478	-472	-477	-477	-471	-471	-470	-474	-474
Reserves assets	58,995	61,518	65,137	70,130	76,460	76,460	74,966	79,840	83,928	86,968	86,968
Exchange Rate (KHR/USD)	4,018	4,015	4,066	4,095	4,075	4,075	4,070	4,093	4,100	4,077	4,077

Table 9: Gross External Debt Position by sector

In KHR Billion

Gross External Debt Position	2018	19Q1	19Q2	19Q3	19Q4	2019	20Q1	20Q2	20Q3	20Q4	2020
General Government	28,213	28,602	29,535	29,782	30,954	30,954	31,088	32,344	34,104	35,917	35,917
Special drawing rights (allocations)	n.a	n.a	n.a	n.a	n.a	n.a	n.a	n.a	n.a	n.a	n.a
Currency and deposits	n.a	n.a	n.a	n.a	n.a	n.a	n.a	n.a	n.a	n.a	n.a
Debts securities	n.a	n.a	n.a	n.a	n.a	n.a	n.a	n.a	n.a	n.a	n.a
Loans	28,213	28,602	29,535	29,782	30,954	30,954	31,088	32,344	34,104	35,917	35,917
Other debt liabilities	n.a	n.a	n.a	n.a	n.a	n.a	n.a	n.a	n.a	n.a	n.a
Central Bank	468	471	478	472	477	477	471	471	471	475	475
Special drawing rights (allocations)	468	471	478	472	477	477	471	471	470	474	474
Currency and deposits	n.a	n.a	n.a	n.a	n.a	n.a	n.a	n.a	n.a	n.a	n.a
Debts securities	n.a	n.a	n.a	n.a	n.a	n.a	n.a	n.a	n.a	n.a	n.a
Loans	n.a	n.a	n.a	n.a	n.a	n.a	n.a	n.a	n.a	n.a	n.a
Other debt liabilities	0	0	0	0	0	0	0	0	0	0	0
Deposit Taking Corporation*	19,054	23,988	25,153	28,515	31,232	31,232	33,373	32,956	33,538	35,399	35,399
Currency and deposits	9,440	10,226	10,857	12,384	13,906	13,906	14,282	14,522	14,694	15,417	15,417
Debts securities	1	0	0	0	0	0	1	1	3	-1	-1
Loans	9,613	13,762	14,296	16,131	17,326	17,326	19,090	18,433	18,841	19,982	19,982
Other debt liabilities	n.a	n.a	n.a	n.a	n.a	n.a	n.a	n.a	n.a	n.a	n.a
Gross External Debt Position	47,735	53,061	55,167	58,769	62,663	62,663	64,932	65,771	68,112	71,790	71,790
Exchange Rate (KHR/USD)	4,018	4,015	4,066	4,095	4,075	4,075	4,070	4,093	4,100	4,077	4,077

*Deposit-Taking Corporation, except the Central Bank

Table 10: Balance of Payments Ratios

Balance of Payments Ratios	2018	19Q1	19Q2	19Q3	19Q4	2019	20Q1	20Q2	20Q3	20Q4	2020
Goods credits/current account credits	61.7%	58.6%	61.8%	67.4%	62.7%	62.8%	66.6%	83.6%	88.0%	81.0%	80.0%
Goods debits/current account debits	78.7%	78.7%	80.1%	79.6%	79.9%	79.6%	84.3%	84.4%	84.3%	85.1%	84.5%
Goods and services credits/GDP	74.9%	73.5%	73.1%	85.7%	78.4%	77.7%	71.2%	65.6%	85.4%	66.5%	72.2%
Goods and services debits/GDP	88.9%	86.6%	94.8%	97.8%	96.9%	94.0%	96.2%	72.8%	78.5%	96.5%	86.0%
Investment income credits/current account credits	1.2%	1.5%	1.7%	1.7%	2.0%	1.7%	2.5%	2.3%	1.6%	1.6%	2.0%
Investment income debits/current account debits	7.2%	8.2%	7.1%	7.9%	7.2%	7.6%	5.4%	6.7%	6.9%	5.8%	6.1%
Current account balance/GDP	-11.8%	-11.6%	-19.8%	-11.5%	-16.9%	-15.0%	-21.0%	-3.9%	8.1%	-29.0%	-11.4%
Official reserve in months of imports of goods and services	8.0	7.9	7.5	7.7	8.6	8.9	8.6	12.0	11.7	9.9	11.1

TECHNICAL NOTES

CONCEPTS AND DEFINITIONS

The Balance of Payments (BOP) and International Investment Position (IIP) statistics are compiled by the Balance of Payments Statistics Division of the Statistics Department of the National Bank of Cambodia (NBC). BOP and IIP statistics are published on a quarterly basis in local currency (in KHM billion). From the second quarter of 2019 onwards, the NBC publishes the Balance of Payments (BOP) and International Investment Position (IIP) statistics, followed by the Balance of Payments and International Investment Position Manual, the Sixth Edition (BPM6) published in 2009 of the International Monetary Fund (IMF).

These statistics cover all economical transactions of economic institutional units such as general government, central bank, deposit taking institutions, other financial institutions, business enterprises, households, and non-profit institutions serving households as the residents of Cambodia with the nonresidents. All transactions are recorded at market prices, wherever possible, and based on an accrual basis. For the current practices, some data and classifications are estimated due to the insufficient data sources. Merchandise trade data is collected from the General Department of Customs and Excise of Cambodia of the Ministry of Economy and Finance (MEF). The exports of goods are recorded based on free on board (F.O.B) basis while the imports of goods associated with a cost principle of insurance and freight (C.I.F) basis are to be adjusted to F.O.B value. Other administrative data, especially data for services, primary income and secondary income, are recorded when economical transactions occur or on an accrual basis; while the other data, which are not accessible from the administrative sources, are taken from the International Transaction Reporting System (ITRS), recorded on a cash basis, and from an estimated data from surveys (if any). At the same time, financial transactions are recorded whenever economical transactions occur or on an accrual basis. The recordings of arrears are consistent with BPM6 standard.

Accordingly, the compilers of BOP and IIP data face many challenges. For instance, in the current account, the challenges are included 1/- the coverage of Goods that are not passed through the custom 2/- Some service items and primary income data from administrative sources are available only in semester or annual basis and some are from the occasional surveys 3/- the limitation of data sources on secondary income under the form of private transfer, government transfer and capital transfer. Likewise, the data received on IIP are still inadequate such as foreign direct investment and other investment by private sector as well as the Cambodians' investment abroad due to the constraints on data sources. Currently, Foreign Direct Investment (FDI) data relies heavily on administrative data; however, in standardized rule, the FDI data should be compiled based on a regular survey. Within the same context, the compilation of FDI statistics on the country of origin of foreign investors is not fully accessible. At the present time, in term of foreign debt, the data is only available on government side and banking sector; while the external debt of private sector, apart from banking sector, is not available yet and even if survey.

EXPORTS AND IMPORTS OF GOODS

The estimated methodology for General Merchandise Trade are made for exports and imports with tax or tax-free, including informal trade.

Export Goods is estimated by the main commodities such as garments (clothes, footwear, travelling goods and others garments), manufacturing products excluded garments (vehicle parts, electrical parts, bicycles and others manufacturing products), agricultural products (rubber, paddy rice and other agricultural products) and re-exports, which are based on the data from the General Department of Customs and Excise of Cambodia of the Ministry of Economy and Finance (MEF), combined with an additional estimation of informal trades through the border trade observations, and an additional data from relevant ministries and business partner countries.

Import Goods is estimated by the main commodities such as raw material imports, garment materials, construction materials and equipment, vehicles, petroleum, food and beverage, non-monetary gold and other goods, based on the data from the General Department of Customs and Excise of Cambodia of the Ministry of Economy and Finance (MEF), from C.I.F basis to F.O.B. basis, combined with an additional estimation of informal trades through the border trade observations, and an additional data from relevant ministries as well as mirror data.

SERVICES ACCOUNT

Freight is estimated at 9 percent of C.I.F while insurance fee is at 1 percent of C.I.F. Freight for imports and exports are apportioned among air, sea, road and other transport means. Freight on imports carried by nonresident airlines is estimated by applying an average freight rate per ton to the quantity of imports. Freight on exports carried by the resident airlines is estimated by using the same methodology.

For Air Transport: Passenger fares paid by residents to nonresident airlines are estimated based on information on the number of passengers combined with data collected by the State Secretariat of Civil Aviation and the General Department of Immigration of the Ministry of Interior (MOI) on the number of resident and nonresident arrivals and departures, and the number of passengers on each airline. The average fare of both resident and non-resident passengers, paid to both domestic and non-resident airlines, are estimated by using data from travel agencies and ticket prices on each airlines' website. Other air transportation services are estimated from an information provided by the resident airlines for expenditure in foreign airports and an information provided by the State Secretariat of Civil Aviation for expenditure in Cambodia by nonresident airlines.

For Sea Transport: Freight on imports carried by nonresident carriers is estimated by deducting freight on air imports from an estimation of freight on total imports, and applying to the result of the share of nonresident shipping. Freight on exports carried by resident carriers is estimated by multiplying an average freight rate for exported goods with a proportion of the ton of exports estimated to be carried by residents. Other sea transportation services are estimated from an information provided by resident shipping agents and port authorities.

For Travel (credit): Income from travel (credit) is estimated according to the type of travelers such as tourists, business travelers, diplomats and gamblers. Information on the number of arrivals such as business travelers, diplomats, gamblers, length of stay and the average cost per traveler are collected from the Ministry of Tourism (MOT), Ministry of Interior (MOI), travel agencies and surveys.

For Travel (debit): Expenditure of travel (debit) is estimated based on the number of foreign travelers abroad, length of stay and the average cost of each type of travelers abroad. Estimated methods are made separately between personal and business traveler, but in the publication, these two data are not divided.

Other Services, included construction services, insurance and pensions, financial services, charges for the use of intellectual property n.i.e, telecommunication, computer and information services, other business services, personal, cultural and recreational services, and government goods services n.i.e, are estimated based on the data from ITRS and other available sources. However, manufacturing services on physical inputs owned by others and maintenance and repair services n.i.e are not available yet and even if the survey.

PRIMARY INCOME ACCOUNT (CREDITS AND DEBITS)

Primary income accounts include compensation of employees, and investment income followed by financial instruments such as direct investment, portfolio investment, other investments and reserve assets. Compensation of employees (credit) is estimated based on the data on the number of foreign workers from the Ministry of Labor and Vocational Training (MOL), the average income tracked by countries and skills, and compensation of employees working at foreign embassies; while compensation of employees (debit) is estimated based on the data obtained from ITRS. The Direct Investment Income (credit) is estimated based on ITRS. Meanwhile, Direct Investment Income (debit) is estimated from the direct investment income of non-residents in banking sector, the listed enterprises received a preferential system from the Council for Development of Cambodia (CDC) and casino sector; while the investment income from other investment companies is not available yet and even if survey. Further, Portfolio Investment Income is estimated based on the data obtained from ITRS; while the debit segment is not available yet due to the newly established securities market in Cambodia. Incomes from other investments (credit) are estimated based on the data obtained from ITRS; while the debit portion is estimated based on the external debt statistics from the Department of Debt Management of the General Department of International Cooperation and Debt Management of MEF, the interest paid to non-residents by banks, and the data obtained from ITRS; while interest expenses of private sector are not available yet and even if survey. Reserve Assets Investment Income is estimated through NBC data.

SECONDARY INCOME ACCOUNT (CREDITS AND DEBITS)

Secondary Income (credit) is estimated based on the data from CDC and government financial statistics (GFS). In addition, workers' remittances is estimated based on the number of foreign workers oversea from MOL, the average income estimated by countries and expertise combined with ITRS. Secondary Income (debit) is estimated based on the government financial statistics (GFS) for government side and ITRS for other sectors.

CAPITAL ACCOUNT

The official debt forgiveness data is estimated based on the data collected from the Department of Debt Management of the General Department of International Cooperation and Debt Management of MEF. Private sector debt forgiveness data is not available yet. Other capital transfer data is estimated based on the data collected by CDC.

FINANCIAL ACCOUNTS

Foreign Direct Investment (FDI) is categorized into investment instruments such as direct investment, portfolio investment, financial derivative instruments, and other investment and reserve asset. FDI (asset) is estimated based on ITRS; while FDI (liability) is estimated from the non-resident direct investment data of banking sector, the listed investment enterprises received a preferential system from CDC. The investment of other investment enterprises is estimated based on ITRS due to an unavailable data from survey. Portfolio Investment (asset) is estimated based on the data from banks and ITRS; while the liability side is not available yet due to the newly established securities market in Cambodia. Additionally, Financial Derivative Investment is not available yet. Other Investment (asset) is estimated based on the data from banks, MEF and ITRS; while the liability portion is estimated based on the data from banks and ITRS. The reserve asset is estimated based on NBC data.

INTERNATIONAL INVESTMENT POSITIONS AND EXTERNAL DEBT

International Investment Positions (IIP) statistics are estimated by the same methodology in financial accounts, but are calculated as stock position, included exchange rate change, price

changes and other changes. Foreign Direct Investment (FDI) is categorized into investment instruments such as direct investment, portfolio investment, financial derivative instruments, other investments and reserve asset. FDI (asset) is estimated based on ITRS; while FDI (liability) is estimated based on the non-resident direct investment data of banking sector, the listed investment enterprises received a preferential system from CDC. The investment of other investment enterprises is estimated based on ITRS due to an unavailable data from survey. Portfolio Investment (asset) is estimated based on the data from banks and ITRS; while the liability side is not available yet due to the newly established securities market in Cambodia. In addition, Financial Derivative Investment is not available yet. Other Investment (asset) is estimated based on the data from banks, MEF and ITRS; while the liability portion is estimated based on the data from banks and ITRS. The reserve asset is estimated based on NBC data.

The external debt is estimated based on the data from MEF, NBC and banks. In addition, the external debt for private sector is not available yet and even if the survey.

DISSEMINATION AND REVISION

Dissemination of Balance of Payments (BOP) and International Investment Position (IIP) statistics are published in the Cambodia Balance of Payments Statistics Bulletin in the form of hard copy and on NBC website in the form of soft copy, on a quarterly basis as well as in the semester and annual reports of NBC, Cambodia Enhancement General Data Dissemination System (e-GDDS) and Balance of Payments Statistics Year Book of International Monetary Fund (IMF).

The BOP and IIP statistics are subjected to revise due to the revision of data and data sources, expansion of data coverage and revision of compilation methodologies. The adjustments are made with the aims of strengthening the quality of data and scope, and the consistency with other macroeconomic statistics such as National Account Statistics (NAS), Government Financial Statistics (GFS) and Monetary and Financial Statistics (MFS).

SUMMARY THE CHANGES FROM BPM5 TO BPM6

No.	Name	BPM6	BPM5
1	Current and Capital accounts transactions	Credit and Debit transactions are recorded with a plus (+) sign.	Credit transactions are recorded with a plus (+) sign, while Debit transactions - with a minus (-) sign.
2	Financial account transactions	Financial flows are presented on a net basis for each instrument: <i>Net acquisition of financial assets and net incurrence of liabilities.</i>	Financial flows are presented in detail on credit and debit: <i>financial assets and financial liabilities.</i>
3	Financial account	Form of presentation: <i>net acquisition of financial assets/net incurrence of liabilities/net</i> <ul style="list-style-type: none"> • net acquisition of financial assets - the increase in financial assets minus the reduction of financial assets; • net incurrence of liabilities - increase in liabilities minus the reduction of financial liabilities; • net - net acquisition of financial assets minus net incurrence of liabilities 	Form of presentation: <i>credit/ debit/ net</i>
4	Financial account	The increase in both financial assets and financial liabilities is recorded with a plus sign (positive), while the reduction in financial assets and liabilities - with a minus sign (negative).	The increase in financial assets and reduction in financial liabilities is recorded with a minus sign (negative), while the reduction in financial assets and increase in financial liabilities - with a plus sign (positive).
5	Financial account	The Net in BPM6 will have the opposite sign to BPM5, but the same economic significance.	
6	Current and Capital account balance	Net lending (+) / Net borrowing (-) Current and Capital account balance	The current account balance is presented separately and the capital and financial account balance is also presented separately.
7	Financial account balance	Net lending (+) / Net borrowing (-) Financial account balance	Financial account balance
8	Financial account balance	It is calculated as the difference between the changes in assets and changes in liabilities.	It is calculated as the sum of changes in assets and changes in liabilities.
9	Equality of balances concept	The current and capital account balance is conceptually equal to the financial account balance (<i>the item "net errors and omissions" is introduced to reach equality</i>).	The current account balance is conceptually equal to the capital and financial account balance with the sign reversed (<i>the item "net errors and omissions" is introduced to reach the equality</i>).
10	Net errors and omissions	It is calculated as the difference between the financial account balance and the current and capital account balance.	It is calculated as the difference between the current account balance and the capital and financial account balance.
11	Current account	Primary income	Income
12	Current account	Secondary income	Current transfers

អ៊ីនធឺណែត

INTERNET

៖ www.nbc.org.kh គឺជាគេហទំព័ររបស់ធនាគារជាតិនៃកម្ពុជា។ ទិន្នន័យថ្មីៗ ក្នុងគេហទំព័រ និងទិន្នន័យបន្តបន្ទាប់ទៀត ត្រូវបាននិងកំពុងដាក់បញ្ចូលទៅក្នុង ប្រព័ន្ធទិន្នន័យ តាមធនធានដែលមាន។ លើសពីនេះទៀត គេហទំព័រនេះ គឺជាទីតាំង ដ៏ល្អបំផុតដើម្បីទទួលបានទិន្នន័យសង្ខេបនៃការចេញផ្សាយចុងក្រោយបង្អស់។

www.nbc.org.kh is the NBC website. The website new data and metadata are progressively being added to the database, as resources permit. This website is the best place to start for access to summary data from the latest publications.

បណ្ណាល័យ

REFERENCE LIBRARY

៖ ឯកសារបោះពុម្ពផ្សាយរបស់ធនាគារជាតិនៃកម្ពុជា មួយចំនួនអាចរកបានសម្រាប់ ប្រើប្រាស់នៅមជ្ឈមណ្ឌលសេវាព័ត៌មានស្ថិតិនៃវិទ្យាស្ថានជាតិស្ថិតិ។

A range of NBC reference publications are available for use by data users at the NIS Data User's Service Center.

សេវាព័ត៌មាន

INFORMATION SERVICE

៖ បុគ្គលិករបស់នាយកដ្ឋានស្ថិតិ នៃធនាគារជាតិនៃកម្ពុជា អាចជួយចង្អុលបង្ហាញ ឬណែនាំ អ្នកប្រើប្រាស់ក្នុងការស្វែងរកទិន្នន័យតាមតម្រូវការ។ ការបោះពុម្ពផ្សាយ របស់ធនាគារជាតិនៃកម្ពុជា អាចរកជាវបាន ហើយសេវាលើការជាវជាប្រចាំក៏អាច រៀបចំបានដែរ។ ចំពោះសេវា លើទិន្នន័យពិសេសផ្សេងទៀតក៏អាចរកបានផងដែរ តាមរយៈការមកជាវព្រឹត្តិបត្រដោយផ្ទាល់។

The Statistics Department staff at NBC can assist users in addressing their data requirements. NBC publications are available for sale and subscription services can be arranged. Other special data services are also available, on a user pays basis.

អាសយដ្ឋានទំនាក់ទំនង
CONTACT DETAILS

ធនាគារជាតិនៃកម្ពុជា

NATIONAL BANK OF CAMBODIA
នាយកដ្ឋានស្ថិតិ
Statistics Department

អគារលេខ ៦៩-៧០ មហាវិថីហាណូយ (លេខ១០១៩) ភូមិបាយ៉ាប សង្កាត់ ភ្នំពេញថ្មី ខណ្ឌសែនសុខ រាជធានីភ្នំពេញ

69-70, Hanoi Blvd. (1019), Phum Bayab, Sangkat Phnom Penh Thmei, Khan Sen Sok, Phnom Penh, Cambodia

អ៊ីម៉ែល ៖ statistics@nbc.org.kh
E-mail ៖ statistics@nbc.org.kh
ទូរស័ព្ទ ៖ (៨៥៥) ២៣ ៧២២ ៥៦៣ – ១១១៨
Telephone ៖ (855) 23 722 563 – 1118
ទូរសារ ៖ (៨៥៥) ២៣ ៤២៦ ១១៧
Facsimile ៖ (855) 23 426 117



ISSN 2074-5699

ផលិតដោយ ធនាគារជាតិនៃកម្ពុជា
Produced by the National Bank of Cambodia